SUARA MERDEKA
74th INSPIRASI KEKINIAN
SUARA MERDEKA
Perekat Komunitas Jawa Tengah
LANGGANAN HUBUNGI HP.081.565.99.555
KAMIS PAHING, 4 JULI 2024
TAHUN 74 NO. 131 ■ EDISI CETAK TERBIT 16 HALAMAN
■ EDISI E-PAPER TERBIT 24 HALAMAN
www.suaramerdeka.com ■ epaper.suaramerdeka.com
smn Suara Merdeka Network
Jaringan Layanan Media Terlengkap di Jawa Tengah
Rp.3.999

Terbukti Berbuat Asusila

Ketua KPU Hasyim Asy'ari Dipecat

JAKARTA- Dewan Kehormatan Penyelenggara Pemilu (DKPP) memberhentikan Hasyim Asy'ari dari jabatan Ketua KPU RI. Hasyim diberhentikan lantaran terbukti bersalah dalam perkara dugaan tindak asusila terhadap salah seorang Panitia Pemilihan Luar Negeri (PPLN) untuk wilayah Eropa.

Hasyim merupakan teradu atas dugaan pelanggaran Kode Etik Penyelenggara Pemilu (KEPP) perkara Nomor 90/PKE-DKPP-/V/2024. Pembacaan putusan perkara itu digelar di ruang Sidang DKPP, Jakarta Pusat, Rabu (3/7).

"Memutuskan, mengabulkan pengaduan pengadu untuk seluruhnya. Menjatuhkan sanksi pemberhentian tetap kepada teradu Hasyim Asy'ari selaku Ketua merangkap anggota KPU terhitung sejak putusan dibacakan," kata Ketua Majelis Sidang, Heddy Lugito, saat membacakan putusan.

Hasyim sendiri tidak menghadiri secara langsung dalam sidang putusan tersebut, namun secara daring melalui *zoom*.

Selain memberhentikan Hasyim, DKPP RI mengabulkan pengaduan pengadu seluruhnya,

(Bersambung hlm 5 kol 1)

Sumber: DKPP, Infografis: Purno Utomo

SM/presidenri.go.id

RESMIKAN EKOSISTEM BATERAI : *Presiden Joko Widodo meresmikan ekosistem baterai dan kendaraan listrik Korea Selatan di Indonesia yang digelar di PT Hyundai LG Indonesia (HLI) Green Power, Kabupaten Karawang, Provinsi Jawa Barat, Rabu (3/7). Pabrik sel baterai EV itu merupakan yang pertama dan terbesar di Asia Tenggara. (39)*

Pabrik Baterai Mobil Listrik Terbesar di Asia Tenggara Diresmikan

JAKARTA- Presiden Joko Widodo meresmikan pabrik sel baterai PT Hyundai LG Indonesia (HLI) Green Power di Karawang, Jawa Barat, Rabu (3/7).

Presiden mempercayai peresmian pabrik baterai dan kendaraan listrik ini akan menjadi babak baru dan tonggak komitmen Indonesia untuk menjadi pemain global di ekosistem EV sel baterai dan kendaraan listrik.

"Yang paling penting, kita harus betul-betul bisa masuk sebagai pemain global dalam supply chain kendaraan listrik. Satu ini sudah dimulai dan ini merupakan pabrik sel baterai EV yang pertama dan yang terbesar di Asia Tenggara," kata Presiden.

Jokowi juga yakin, Indonesia mampu memenangi kompetisi dengan negara-negara lain.

Tambangnya ada di sini, nikelnya ada di sini, bauksitnya ada di sini, tembaganya ada di sini, ada smelter, masuk ke *cathode* dan *prekursor*, kemudian masuk ke *EV battery*, kemudian pabrik mobilnya ada di sini, terintegrasi dalam sebuah ekosistem untuk mobil listrik," kata Jokowi.

Kepala Negara juga sangat menghargai konsorsium antara Hyundai dan LG dalam membangun grand package ekosistem baterai listrik, ini menandakan bahwa semakin baiknya hubungan antara Korea Selatan dengan Indonesia.

Terbesar

Menteri BUMN Erick Thohir mengatakan, pabrik di Karawang merupakan yang terbesar di kawasan Asia Tenggara.

(Bersambung hlm 5 kol 2)

Kepala Bapanas-Bulog Dilaporkan ke KPK

Dugaan Kasus Mark Up Impor Beras

JAKARTA- Kepala Badan Pangan Nasional (Bapanas) Arief Prasetyo Adi hingga Kepala Bulog Bayu Krisnamurthi dilaporkan ke Komisi Pemberantasan Korupsi (KPK). Keduanya dilaporkan terkait adanya dugaan tindak pidana korupsi berupa *mark up* impor beras dan masalah tertahannya beras di Tanjung Priok (*demurrage*).

Laporan terhadap Kepala Bapanas dan Kepala Bulog dilakukan oleh Direktur Eksekutif Studi Demokrasi Rakyat (SDR) Hari Purwanto. "Ada dugaan korupsi yang dilakukan oleh Bapanas dan Bulog. Karena menurut kajian kami dan hasil investigasi, ada dugaan *mark up* yang dilakukan oleh dua lembaga tersebut terkait masalah impor beras. Karena itu, kami coba memasukkan laporan pada hari ini dan ada dua hal indikasi korupsi," jelas Hari di Gedung Merah Putih KPK, Jakarta, Rabu (3/7).

Diungkapkan Hari, ada beberapa bukti yang dilampirkan dalam pelaporan ini. Salah satunya adanya perusahaan asal Vietnam yang bernama Tan Long Group, yang diduga ambil bagian dalam proses impor beras oleh Bapanas dan Bulog.

(Bersambung hlm 5 kol 4)

Heri Purwanto
SM/dok

Pertemuan Dua Gergasi yang Paling Dinanti

LEIPZIG - Turki menjadi tim terakhir yang memastikan lolos ke babak perempat final Euro 2024 Jerman. Mereka menyusul Belanda yang sejam sebelumnya melaju setelah menghancurkan Rumania.

Delapan tim di perempat final kini sudah lengkap. Tuan rumah Jerman akan menghadapi tim raksasa Spanyol, Portugal bersua Prancis, Inggris menantang Swiss, dan terakhir Belanda menjajal Turki.

Tak dapat dipungkiri, dari empat perlawanan tersebut, laga Spanyol versus Jerman paling banyak mendapat sorotan. Pertemuan dua gergasi Benua Biru tersebut di Stuttgart Arena, Jumat, pukul 23.00 WIB, menjadi pembuka persaingan delapan besar.

Keduanya adalah penguasa Eropa sejati. Sama-sama memiliki tiga gelar, yang merupakan rekor terbanyak.

Bagi Jerman, menghadapi Spanyol merupakan tugas berat. Lawan yang dihadapi merupakan satu-satunya tim yang memenangkan keempat pertandingan mereka di Piala Eropa kali ini.

Tidak ada negara tuan rumah yang pernah tersingkir pada babak perempat final Piala Eropa UEFA.

(Bersambung hlm 5 kol 2)

SUARAMERDEKA.COM
sumercom suaramerdekacom suaramerdeka suaramerdekatv

Diperiksa KPK, Dahlan Singgung soal RUPS

MANTAN Menteri BUMN Dahlan Iskan memenuhi panggilan tim penyidik KPK untuk menjalani pemeriksaan sebagai saksi dalam kasus dugaan korupsi pengadaan Liquefied Natural Gas (LNG) di PT Pertamina, Rabu (3/7).

SUARA MERDEKA
Perekat Komunitas Jawa Tengah

SM/rtr

Krisis Air Hantui Pengungsi

***SEJUMLAH** warga Palestina meninggalkan Khan Younis setelah militer Israel memerintahkan warga untuk mengungsi, Selasa (2/7). Mereka mengendarai mobil yang penuh barang bawaan. Hingga Rabu (3/7), maish banyak warga Palestina yang mencari tempat perlindungan setelah mereka meninggalkan kediaman di Gaza selatan. Mereka mengeluhkan minimnya pasokan air. (rtr-mn-44)*

Dahlan Singgung soal RUPS

Diperiksa KPK sebagai Saksi

JAKARTA - Mantan Menteri BUMN Dahlan Iskan memenuhi panggilan tim penyidik KPK untuk menjalani pemeriksaan sebagai saksi dalam kasus dugaan korupsi pengadaan Liquefied Natural Gas (LNG) di PT Pertamina, Rabu (3/7).

Dahlan tiba di Gedung Merah Putih KPK pada pukul 16.32 WIB saat hujan tengah mengguyur.

Dia datang seorang diri dengan mengenakan kemeja berwarna merah marun serta topi dan celana cokelat. Tidak banyak kata yang diucapkan oleh Dahlan saat tiba di gedung Merah Putih KPK. Dia hanya meminta wartawan bertanya setelah selesai diperiksa.

"Nanti saja ya," ujar Dahlan di Kantor KPK.

Pemeriksaan tersebut untuk melengkapi berkas perkara penyidikan kasus dugaan korupsi pengadaan LNG di PT Pertamina. Selain Dahlan, KPK juga memanggil satu saksi lain atas nama Yudha Pandu Dewanata.

Dahlan tak sampai waktu satu jam diperiksa penyidik KPK. Dia keluar Gedung Merah Putih KPK masih dalam kondisi hujan. Dia mengakui bahwa pemeriksaannya sebagai saksi hanya membahas soal Rapat Umum Pemegang Saham (RUPS). Pasalnya, dalam dakwaan Karen Agustiawan terungkap bahwa pengadaan LNG ini tidak melalui izin RUPS.

"Oh tentang RUPS. RUPS. Apakah rencana itu sudah di-RUPS-kan atau mendapat persetujuan RUPS. Cuma itu tok," ujar Dahlan di KPK, Rabu (3/7).

Dia mengklaim bahwa Karen diduga melakukan pengadaan LNG memang tidak perlu izin dari RUPS. Sebab, Dahlan ketika menjabat sebagai Menteri BUMN merasa tidak pernah berkomunikasi soal pengadaan LNG itu.

"Ya mungkin beliau menganggap cukup dengan siapa atau tidak. Saya tidak merasa. Cuma kan belum tentu tidak," tuturnya.

Sebelumnya pada Senin, 24 Juni 2024 , majelis hakim Pengadilan Tipikor pada Pengadilan Negeri (PN) Jakarta Pusat menghukum Direktur Utama PT Pertamina periode 2009-2014 Karen Agustiawan dengan pidana sembilan tahun penjara dan denda sebesar Rp500 juta subsider tiga bulan kurungan. Vonis tersebut belum inkrah lantaran Karen dan KPK menyatakan banding.

Tersangka Baru

Hakim menilai perbuatan Karen Agustiawan tidak mendukung program pemerintah yang gencar-gencarnya melakukan pemberantasan tindak pidana korupsi. Hal itu menjadi salah satu hal memberatkan pada vonis 9 tahun bui.

Meski begitu, hakim menilai Karen Agustiawan kerap bersikap sopan dalam persidangan. Terdakwa juga tidak memperoleh hasil tindak pidana korupsi.

KPK mengembangkan kasus dugaan korupsi ini dengan menetapkan dua orang penyelenggara negara sebagai tersangka. Mereka adalah Direktur Gas PT Pertamina periode 2012-2014 Hari Karyuliarto dan Senior Vice President (SVP) Gas & Power PT Pertamina tahun 2013-2014 Yenni Andayani. Mereka diduga telah melakukan perbuatan melawan hukum sehingga merugikan keuangan negara.

"Bahwa terkait dengan pengembangan tersebut, KPK telah menetapkan dua tersangka penyelenggara negara dengan inisial HK dan YA," kata Juru Bicara KPK Tessa Mahardhika Sugiarto, Selasa (2/7).

KPK belum menjelaskan peran kedua tersangka baru di kasus korupsi LNG Pertamina. Tessa mengatakan penyidikan kasus tersebut masih berjalan.

"Terkait dengan perbuatan melawan hukum yang dilakukan oleh para tersangka akan kami umumkan saat penyidikan perkara ini telah dirasakan cukup. Proses penyidikan saat ini sedang berjalan, di antaranya dengan pemanggilan saksi-saksi dan tindakan-tindakan penyidik lainnya," katanya. (dtc,cnn-44)

Dua Kasus Baru Menanti Firli

JAKARTA - Selain kasus dugaan pemerasan terhadap mantan Mentan Syahrul Yasin Limpo (SYL), Ditreskrimsus Polda Metro Jaya saat ini tengah mengusut dua perkara lain yang menyeret eks Ketua KPK Firli Bahuri.

Perkara lain ini terkait dugaan pelanggaran Pasal 36 juncto Pasal 65 tentang KPK. Pasal tersebut diketahui mengatur soal larangan anggota KPK bertemu langsung dengan tersangka atau pihak yang berhubungan dengan perkara tindak pidana korupsi.

Kendati demikian, Direktur Reskrimsus Polda Metro Jaya Kombes Ade Safri Simanjuntak tak menerangkan lebih lanjut soal perkara lain yang tengah diusut tersebut. "Kita telah sampaikan tadi bahwa ada perkara lain yang saat ini kita sedang lakukan baik itu penyelidikan maupun penyidikan ya," kata Ade, Rabu (3/7).

"Selain dalam penanganan perkara aquo pasal dugaan tindak pidana korupsi sebagaimana Pasal 12 e atau 12 B atau Pasal 11 juncto 65 KUHP, itu ada perkara lain yang saat ini sedang kita lakukan baik itu penyelidikan maupun penyidikannya," lanjutnya.

Selain kasus tersebut, Ditreskrimsus Polda Metro Jaya saat ini juga tengah mengusut dugaan Tindak Pidana Pencucian Uang (TPPU) terhadap Firli Bahuri. Ade Safri menyampaikan, seluruh perkara itu masih terus diusut oleh penyidik Ditreskrimsus Polda Metro Jaya.

Alat Bukti

Ade Safri membuka kemungkinan untuk kembali memeriksa Firli. Hal ini sebagai bagian dari upaya untuk mencari alat bukti.

"Itu jelas (pemeriksaan Firli di kasus lain), itu jelas ya. Jadi itu artinya bahwa di penyelidikan ini kan kita ingin mencari dan menemukan apakah ada dugaan tindak pidana korupsi yang terjadi atau adakah peristiwa pidana yang terjadi," tutur Ade.

Polda Metro Jaya sebelumnya menetapkan Firli sebagai tersangka kasus pemerasan terhadap SYL pada 22 November 2023.

Kendati demikian, hingga kini belum ada perkembangan yang berarti dalam penanganan kasus ini. Penyidik tercatat dua kali mengirimkan berkas perkara ke Kejaksaan Tinggi (Kejati) DKI Jakarta dan dua kali pula dikembalikan karena dinilai belum lengkap. Firli tercatat sempat kembali dipanggil untuk diperiksa guna melengkapi berkas perkara sesuai petunjuk jaksa. Namun, dia dua kali tidak hadir. (cnn-44)

Berkat Kawal Haji, Masalah Jamaah Lebih Cepat Teratasi

Liputan haji 2024

JEDDAH - Dalam penyelenggaraan ibadah haji 1445 H/2024 M ini, Petugas Penyelenggara Ibadah Haji (PPIH) menyiapkan kanal khusus sebagai sarana pengaduan jamaah yang diberi nama Kawal Haji.

Wartawan *Suara Merdeka* anggota Media Center Haji (MCH) 2024 PPIH Arab Saudi **Setiawan Hendra Kelana** melaporkan aplikasi ini merupakan salah satu inovasi dalam penyelenggaraan ibadah haji Indonesia.

Ketua PPIH Arab Saudi Nasrullah Jasam mengungkapkan, keberadaan aplikasi yang dapat diunduh pada ponsel pintar berbasis android tersebut membantu petugas untuk dapat merespons keluhan jamaah dengan lebih cepat.

"Sejauh ini aplikasi Kawal Haji cukup efektif. Banyak permasalahan yang bisa diselesaikan dengan cepat, karena informasinya begitu *update* dan diterima langsung oleh PPIH untuk kemudian segera diselesaikan pihak-pihak terkait," ungkap Nasrullah Jasam di Jeddah, Selasa (2/7).

Berdasarkan data, saat ini aplikasi Kawal Haji telah diunduh oleh lebih dari 12 ribu pengguna. Sepanjang penyelenggaraan ibadah haji hingga 1 Juli 2024, terdapat 3.334 laporan yang masuk ke kanal Kawal Haji.

Terdapat enam operator yang bertugas memantau pengaduan yang masuk melalui Kawal Haji. Mereka bekerja secara *shifting* selama 24 jam dengan tugas meneruskan setiap laporan yang masuk kepada pihak-pihak terkait.

Keberadaan Kawal Haji juga membantu PPIH untuk lebih cepat menemukan posisi jamaah yang terpisah dari rombongan. Hal ini dimungkinkan karena Kawal Haji juga terhubung dengan fasilitas GPS (*Global Positioning System*). "Kedepan kami berharap aplikasi ini dapat lebih disempurnakan dan bisa kita sosialisasikan lebih awal sehingga seluruh jamaah haji Indonesia dapat memanfaatkan aplikasi ini," tutur Nasrullah.

Pulang ke Tanah Air

Sementara itu, jamaah haji Indonesia dan petugas yang telah diterbangkan ke Tanah Air hingga Selasa (2/7) pukul 21.00 Waktu Arab Saudi (WAS) berjumlah 81.129 orang, tergabung dalam 206 kelompok terbang (kloter). Jamaah diterbangkan melalui Bandara Internasional King Abdul Aziz Jeddah dan Bandara Internasional Amir Mohammad bin Abdul Aziz Madinah.

Saat ini jamaah haji gelombang II yang di awal operasional haji berangkat ke Makkah dulu, secara bertahap bergeser ke Madinah. Di Kota Nabi, jamaah haji akan tinggal 8-9 hari untuk melaksanakan ibadah di Masjid Nabawi dan berziarah, terutama ziarah Raudhah.

Petugas Penyelenggara Ibadah Haji (PPIH) Daerah Kerja (Daker) Madinah akan memfasilitasi jamaah yang sejak awal kedatangannya ke Tanah Suci belum sempat ke Masjid Nabawi karena sakit, agar bisa berkunjung ke masjid yang di dalamnya terdapat makam Rasulullah SAW tersebut. Bahkan jika kondisi kesehatan jamaah tersebut memungkinkan, akan difasilitasi ziarah ke Raudhah. Hal serupa dilakukan PPIH Daker Makkah yang akan memfasilitasi jamaah haji masuk ke Masjidil Haram dan berdoa di depan Kaíbah. Bahkan, bagi jamaah yang secara kesehatan memungkinkan, akan difasilitasi untuk menjalankan umrah sunah.

Anggota Media Center Kementerian Agama Widi Dwinanda menyampaikan, selama proses pemulangan jamaah gelombang I ke Tanah Air, seluruh proses layanan jamaah di Makkah tetap berjalan.

"Untuk pelayanan kesehatan, hingga tanggal 2 Juli 2024 jamaah yang masih dirawat di Klinik Kesehatan Haji Indonesia (KKHI) Daerah Kerja Madinah berjumlah 11 orang dan di rumah sakit Arab Saudi 22 orang. Total jamaah sakit yang telah ditanazulkan (dipulangkan ke Tanah Air-Red) berjumlah enam orang. Petugas secara reguler melakukan visitasi kepada jamaah yang dirawat di RS Arab Saudi," terang Widi dalam keterangan resmi Kemenag di Asrama Haji Pondok Gede, Jakarta, Rabu (3/7). Dia menjelaskan, untuk pelayanan konsumsi, secara reguler petugas melakukan pemantauan/pengawasan proses produksi dapur katering yang melayani konsumsi jamaah haji.

"Hal ini dilakukan semata untuk memastikan katering yang dikonsumsi terjamin kualitasnya. Hingga kemarin (Selasa-Red), PPIH telah mendistribusikan 16.242.017 boks makanan kepada jamaah haji Indonesia," ungkapnya.

Dia melanjutkan, untuk layanan trasportasi bus shalawat yang mengantar jamaah dari hotel ke Masjidil Haram dan sebaliknya masih terus berlangsung. "Namun seiring dengan berkurangnya jamaah di Makkah karena pulang ke Tanah Air dan didorong ke Madinah, maka secara bertahap jumlah bus yang melayani jamaah dilakukan penyesuaian," ujar dia.

PPIH, tuturnya, kembali mengimbau jamaah haji Indonesia untuk tetap menjaga kesehatan tubuh selama di Kota Madinah dengan makan tepat waktu, minum obat teratur sesuai anjuran dokter, dan menjaga hidrasi tubuh dengan minum yang cukup.

"Manfaatkan momentum terbaik selama di Makkah dan Madinah dengan memperbanyak ibadah dengan zikir dan membaca Al-Qur'an serta amalan-amalan ibadah lainnya," pungkasnya. (G7-44)

SM/MCH 2024

***KAWAL HAJI:** Petugas sedang memantau laporan masyarakat atau jamaah melalui aplikasi Kawal Haji untuk segera ditindaklanjuti. (44)*

Seperti Gerimis Merah di Auschwitz

Triyanto Triwikromo

167

"Tanpa nama" bukanlah gagasan yang pas. Bahkan anjing pun harus diberi nama. "Tanpa nama" sebagai cara untuk menghilangkan kemanusiaan kita, pernah disematkan tentara SS kepada para tahanan di Auschwitz. Di Auschwitz kau tak boleh bernama Rene Guttman. Kau hanya boleh memiliki tanda 169061. Di Auschwitz kau tak boleh memakai nama Miso Vigel. Kau hanya boleh memiliki tanda 65.316. Jadi, karena tidak tinggal di Auschwitz dan agar sisi kemanusiaanku tak hilang, aku tak boleh bilang, "Aku 65.317 atau 169063." Jika aku sampai menyebut angka-angka itu berarti aku telah menyepakati untuk dihilangkan.

Sebenarnya masa "tanpa nama" cukup membuatku menjadi makhluk unik. Aku seperti menjadi makhluk pertama yang belum dikenal oleh siapa pun. Aku merasa berada dalam dunia yang baru saja ada. Untuk berelasi denganku orang tak perlu memanggil namaku. Hanya, beberapa orang tak bisa membebaskan diri dari nama. Karena itulah ada yang kemudian menyebutku sebagai istri Bruno, orang film yang pakaiannya warna-warni, perempuan yang dalam sehari bisa mengecat rambut hingga lima kali, perempuan yang menolak tua karena selalu ingin tampil sebagai gadis remaja.

Masa-masa tanpa nama ini juga kuwarnai dengan kejijikanku kepada tubuhku. Agar tampak selalu bersih dan wangi, aku bisa mandi sepuluh kali dalam sehari. Kadang-kadang agar tak tampak jejakku sebagai perempuan Danzig 16 tahun hingga 44 tahun, aku melumuri tubuhku dengan bedak aneka warna. Dalam satu jam aku harus mengganti warna bedak itu. Tindakan ini tak terlalu menolongku. Aku kadang-kadang ingin mengelupas kulitku agar aku benar-benar bersalin rupa. Bukan hanya salin wajah, melainkan salin tubuh penuh seluruh.

Hanya, tindakan-tindakan konyolku ini tak bertahan lama. Ada yang berbisik, "Mengapa harus tanpa nama. Mengapa menjadi manusia tanpa identitas? Apa beda kau dari orang-orang Auschwitz? Kamu ingin digantung seperti mereka? Kamu ingin disembur gas? Kamu ingin dibakar di krematorium?"

Tentu saja aku tak ingin menjadi sosok yang tak dimanusiakan, tak ingin dianggap hanya sebagai angka. Karena itulah, ada masa-masa ketika ungkapan "ganti nama" menjadi sangat penting bagiku karena aku bisa meninggalkan masa lalu yang perih. Dengan bernama Edyta, misalnya, aku memasuki dunia perempuan tanpa cacat cela dan meninggalkan dunia Eva yang penuh borok dan bau amis. Akan tetapi tak mudah menyukai nama selain Eva. Karena itu aku tergoda untuk selalu mengubah nama. Pernah dalam sehari, aku mengubah nama Edyta menjadi Estera, Ewelina, dan Eryka. Tak terlalu suka dengan nama-nama itu, aku mengubah lagi menjadi Juliste, Kaleena, dan Lena. Cukup lama aku menggunakan nama Lena yang berarti perempuan yang lembut itu. Akan tetapi akhirnya kuganti juga, Kuganti menjadi Kazandra. Kuganti lagi menjadi Jolanta.

Kadang-kadang aku tak ingat aku baru saja menggunakan nama apa. Saat-saat seperti itu, aku selalu mengganggu Bruno untuk mengingat-ingat nama yang baru saja kupakai.

"Kau baru saja menggunakan nama Ziva," kata Bruno.

"Apa artinya?"

"Hidup."

Tak hanya sekali aku bertanya. Tak hanya sekali Bruno memberi tahu nama apa yang baru saja kupakai. Kadang-kadang Bruno juga ragu.

"Kalau tak salah kau baru saja menggunakan nama Zofia."

"Apa artinya?"

"Kebijaksanaan."

"Seharusnya agar kompak," kataku, "kau juga harus mengubah nama. Nama apa yang akan engkau pakai?"

Dengan cepat Bruno menjawab, "Noah."

"Noah?" tanyaku, "Apa artinya?"

"Orang yang selalu ingin beristirahat."

"Wah itu berarti kau ingin menjadi pemalas sepanjang hidup."

Bruno tertawa.

"Ada nama lain yang kauinginkan?"

"Ada. Paul," kata Bruno, "Artinya kecil."

Ganti aku yang tertawa. Lalu selama satu jam kami berusaha mencari nama terbaik. Pada akhirnya Bruno tetap menggunakan nama Bruno karena tak ada masalah dengan nama lama, sedangkan aku terus kelimpungan mencari nama baru.

"Rasanya tak ada nama yang pas kecuali Eva," kataku.

"Tentu saja ada," kata Bruno, "Kalau tetap tak ada, aku tak keberatan kau tak mempunyai nama. Aku akan memanggilmu dengan sebutan sesukaku saja."

"Kau akan memanggilku apa?"

"Zazaza."

"Apa lagi?"

"Dadada."

"Kok nama-nama yang tak bermakna?"

"Menurutmu kata-kata itu tak bermakna?"

Aku menggeleng.

"Zazaza itu sungai merah yang menjulur ke arah laut," kata Bruno yang bisa saja ngawur wur, "Adapun Dadada itu langit hijau yang dipenuhi oleh wangi kembang dari bumi."

"Kalau kau memanggilku dengan kata-kata ngawur," kataku, "sebaiknya kupilihkan kata-kata yang lebih ngawur saja. Mengapa tak kaupanggil aku Brotgedobrot Britgedibrit saja?"

Bruno tak menanggapi protesku. Dia lebih memilih saharian itu memanggilku dengan sebutan "Zazaza".

(Bersambung)

Pj Gubernur Kunjungi Sido Muncul

__PENJABAT__ Gubernur Jawa Tengah Nana Sudjana mengadakan kunjungan kerja (kunker) di PT Sido Muncul Kabupaten Semarang dan PT Selalu Cinta Indonesia (SCI) Kota Salatiga, Rabu (3/7). Kunjungan tersebut untuk memantau perkembangan sejumlah industri dan ketenagakerjaan di wilayahnya. Perkembangan dua industri berskala besar itu terbilang baik. Indikatornya adalah market ekspor yang luas. (39)

SM/jatengprov.go.id

Perlu Samakan Pemahaman Penerapan UU KIA

JAKARTA - Kementerian Ketenagakerjaan mengajak para pemangku kepentingan di bidang ketenagakerjaan untuk menyamakan pemahaman mengenai penerapan Undang-Undang Kesejahteraan Ibu dan Anak pada Fase 1.000 Hari Pertama Kehidupan (UU KIA).

Direktur Jenderal Pembinaan Hubungan Industrial dan Jaminan Sosial Tenaga Kerja Kemnaker Indah Anggoro Putri dalam keterangan resmi di Jakarta, Rabu (3/7), mengatakan, meski UU KIA masih menunggu pengesahan oleh Presiden untuk diundangkan dalam lembaran negara, tetapi penting untuk membangun kesamaan pemahaman sejak dini.

"Walaupun UU KIA ini belum berlaku, tetapi kita harus siap-siap supaya Tripartit (unsur pemerintah, organisasi pengusaha, dan serikat pekerja atau buruh) memiliki pemahaman yang sama, sehingga nanti kalau diberlakukan tidak kaget atau heboh, terjadi hiruk-pikuk," katanya.

Sambut Baik

Dia menyampaikan hal tersebut pada acara Dialog dan Edukasi Fasilitas Kesejahteraan Pekerja dan Penyamaan Pemahaman Implementasi Undang-Undang Kesejahteraan Ibu dan Anak, di Balikpapan, Kalimantan Timur, Selasa (2/7).

Ia mengemukakan, pihaknya menyambut baik kehadiran UU KIA karena sejalan dengan sejumlah regulasi yang telah diterbitkan Kemnaker, yakni terus mempromosikan dan mewujudkan fasilitas kesejahteraan bagi pekerja di tempat kerja.

"Jadi, kita sambut kehadiran UU KIA dengan sangat riang gembira. Tidak ada regulasi yang membuat hidup lebih terpuruk, jadi pasti regulasi hadir ada niatan bagus," ucapnya.

Ia juga menyebutkan, kehadiran regulasi KIA tersebut semakin memberikan legitimasi tentang pentingnya fasilitas kerja bagi pekerja, utamanya pekerja perempuan.

Menurutnya, UU KIA juga melegitimasi pentingnya negara mengingatkan pemberi kerja dan pekerja untuk sama-sama memiliki perhatian bukan hanya kepada perempuan, melainkan juga kepada anak dan keluarganya.

"Mereka menjadi satu kesatuan yang nantinya berkontribusi terhadap produktivitas si pekerja perempuan, sehingga akhirnya berkontribusi pula pada produktivitas dan daya saing perusahaan, kemudian juga berkontribusi pada daya saing negara," tuturnya.(bn-37)

Target Produksi Gabah 11 Juta Ton

BANDUNG - Menyusul program perluasan areal tanam melalui pompanisasi, produksi gabah kering giling (GKG) dari 27 kabupaten dan kota di Jawa Barat ditargetkan menjadi 11 juta ton. Angka ini meningkat dari patokan semula pada 9 juta ton pada tahun ini.

"Paling tidak untuk produksi gabah yang 9 juta ton GKG akan ditingkatkan menjadi 11 juta ton GKG,î kata Sekretaris Daerah Provinsi Jabar Herman Suryatman, Rabu (3/7).

Langkah itu tak terlepas dari program pompanisasi yang sudah bergulir. Sebelumnya, Kementerian Pertanian sudah memberikan 7.000 alat pompa yang pelaksanaan pemasangannya di Jabar dipantau langsung.

Pompanisasi merupakan program irigasi sawah dengan menggunakan sistem pipa yang terpasang dari sungai serta air tanah ke sawah-sawah. Fungsinya dirancang untuk memastikan ketersediaan air pada musim kering.

Mulai Efektif

"Program pompanisasi di Jawa Barat sudah mulai efektif berjalan. Ada kurang lebih 7.000 yang sudah didrop Kementerian Pertanian, sekitar 1.900 yang sudah digunakan, dan sisanya sedang diakselerasi untuk digunakan secepatnya," katanya.

Di Desa Wanasari, Kabupaten Indramayu, misalnya, pelaksanaan pompanisasi mencakup total lahan seluas 75 hektare yang mendapat pasokan air yang berasal dari mesin pompa sekitar 20 hektare

Seiring dengan itu, Pemprov juga terus mengirimkan alat pompa agar seluruh area terkover pengairannya. Ketua Kelompok Tani Desa Wanasari Taryono menyebut program pompanisasi di Indramayu sangat membantu dalam mempercepat masa tanam.

"Dengan adanya bantuan pompanisasi itu bisa mempercepat musim tanam. Sebelumnya lambat, sekarang lebih cepat. Semula dalam satu tahun dua kali (tanam), sekarang insya Allah tiga kali bisa," katanya. (dwi-37)

BPR Arto Moro Gelar Champion Building Camp 2024

SEMARANG- Pascapengesahan UU Nomor 4 Tahun 2023, industri BPR/BPRS dihadapkan pada serangkaian tantangan dan peluang. Beberapa peluang tersebut antara lain kesempatan untuk memperluas kegiatan usaha, kerja sama dengan pihak lain, ikut serta dalam lalu llintas pembayaran, memasarkan produk asuransi, memperkuat infrastruktur digital dan memperkuat permodalan melalui IPO (Initial Public Offering).

Berbagai peluang dan tantangan ditawarkan dengan disahkannya UU Nomor 4 Tahun 2023 tentang Pengembangan dan Penguatan Sektor Keuangan (P2SK). Peluang harus dapat dioptimalkan untuk mendukung tugas utama perbankan yaitu fungsi intermediasi, penghimpunan dana, dan penyaluran dana kepada masyarakat.

Sebagai bagian dari pengembangan sumber daya manusia (SDM) agar tercipta karyawan yang disiplin, kreatif, dan tangguh, BPR Arto Moro mengadakan kegiatan Champion Building Camp selama 3 hari, di barak militer Bantir, Sumowono, Kabupaten Semarang, 27-29 Juni 2024. Kegiatan diikuti 60 karyawan baru dimaksudkan untuk membentuk karakter, kedisiplinan, kepemimpinan, loyalitas, ketangkasan, serta memupuk kekompakan dan kerja sama tim.

Makin Tangguh

Hadir di acara pelepasan, Direktur Utama BPR Arto Moro, Darmawan SSos MM, serta Pemegang Saham Pengendali (PSP) sekaligus Komisaris Utama, Prof Dr H Subyakto SH MH MM. Darmawan mengatakan, sebagai perusahaan yang berkomitmen terus tumbuh dan berkembang dengan aset sudah mencapai lebih dari Rp 1 triliun, BPR Arto Moro membutuhkan karyawan yang semakin banyak, semakin kompeten, semakin tangguh, semakin militan, dan semakin berkomitmen memberikan pelayanan terbaik kepada nasabah dan masyarakat.

"BPR Arto Moro sudah membuat rencana strategis hingga tahun 2029 di mana aset diproyeksikan mencapai Rp 12 triliun. Untuk itu, diperlukan SDM dengan jumlah dan kompetensi yang mumpuni,''ù kata Darmawan.

Dia menjelaskan, selain kegiatan fisik, karyawan baru nanti juga akan diberikan pelatihan selama 2 minggu sebelum mulai terjun ke lapangan. Kegiatan pembentukan karakter dan soliditas kerja sama tim merupakan strategi dan bagian dari upaya pelatihan dan pengembangan SDM BPR Arto Moro.

"Setelah mengikuti pelatihan di Bantir dan nantinya *in house training* di perusahaan, kami harapkan akan semakin tercipta *team force* yang tangguh, berkarakter, loyal, dan menjiwai nilai-nilai kecintaan terhadap perusahaan. Dengan loyalitas dan integritas yang baik maka akan tercipta produktivitas yang tinggi yang akan mampu menopang Renstra BPR Arto Moro menjadi BPR terbaik di Jawa Tengah," tuturnya.

Saat pelepasan, Komisaris Utama Prof Subyakto memberikan motivasi kepada para peserta agar mengikuti seluruh rangkaian kegiatan dengan penuh semangat.

"Kami memandang kegiatan ini akan membawa dampak positif bagi para karyawan baru. Berlatih dengan tim pelatih akan sangat bagus bagi disiplin, loyalitas, dan kerja sama para karyawan. Harapan kami, sepulang dari pelatihan ini, karyawan baru akan kompak, menyatu sehingga mampu melaksanakan penugasan yang diberikan oleh perusahaan dengan baik," kata Prof Subyakto.

Peserta mendapat materi wawasan bela negara, pelatihan kedisiplinan, melatih kekompakan dan kerja sama tim, serta latihan petualangan alam untuk melatih kekuatan mental. (H23-37)

SM/dok

CHAMPION BUILDING : *Karyawan baru mengikuti kegiatan BPR Arto Moro Champion Building Camp 2024 selama tiga hari di barak militer Bantir, Sumowono. (37)*

Epson Secara Konsisten dukung Pemerintah RI untuk Meningkatkan Penggunaan Produk Dalam Negeri Melalui Peluncuran Produk Proyektor, Document Scanner dan Printer Bisnis

JAKARTA – Epson Indonesia dengan bangga mengumumkan komitmennya untuk terus mendukung Pemerintah Republik Indonesia dalam meningkatkan penggunaan Produk Dalam Negeri (PDN). Sebagai bagian dari upaya ini, Epson meluncurkan rangkaian produk terbaru yang meliputi proyektor, document scanner, dan printer bisnis yang dirancang dan diproduksi oleh PT Indonesia Epson Industry yang berlokasi di Cikarang, Jawa Barat. Kami bangga dapat mengumumkan bahwa saat ini kami telah memiliki 56 produk bersertifikasi Tingkat Komponen Dalam Negeri (TKDN), dengan tambahan 15 produk lainnya yang sedang dalam proses sertifikasi.

"Pemerintah melalui Kementerian Perindustrian RI mengapresiasi dukungan nyata oleh Epson melalui investasi perluasan produksi proyektor yang sebelumnya diproduksi di luar negeri dan mulai Juli 2024 dipindahkan ke Indonesia." ujar Priyadi Arie Nugroho selaku Direktur Industri Elektronik dan Telematika (IET), Kementerian Perindustrian Republik Indonesia.

Produk-produk baru ini memanfaatkan teknologi terkini yang memastikan kualitas tinggi dan efisiensi yang luar biasa, sekaligus memenuhi persyaratan Tingkat Komponen Dalam Negeri (TKDN) yang ditetapkan oleh pemerintah. Langkah ini tidak hanya memperkuat posisi Epson sebagai pemimpin dalam inovasi teknologi, tetapi juga sebagai mitra yang berkomitmen untuk mendukung perekonomian lokal.

Epson berharap bahwa dengan peluncuran produk-produk baru ini, perusahaan dapat memberikan kontribusi nyata terhadap pertumbuhan ekonomi Indonesia melalui perluasan produksi dan penggunaan komponen yang dibuat di dalam negeri. "Kami bangga dapat mendukung inisiatif pemerintah untuk memperkuat industri lokal melalui peluncuran produk-produk berkualitas tinggi yang dibuat di Indonesia," ujar Ng Ngee Khiang, *Managing Director* dari Epson Indonesia.

EB-E600 & EB-X600 Proyektor 3LCD yang Pertama Diproduksi di Indonesia

Epson sebagai pemimpin pasar projector di Indonesia dengan market share tertinggi 51,2% (future source) dengan bangga mengumumkan peluncuran dua produk terbaru, EB-E600 dan EB-X600, yang merupakan pengembangan dari seri EB-E500 dan EB-X500 sebelumnya yang telah sukses di pasaran. Peluncuran ini dijadwalkan pada Juni 2024 dan akan mulai tersedia di pasar pada bulan Agustus 2024.

Produk EB-E600 dan EB-X600 dirancang untuk memberikan kinerja yang lebih tinggi dengan fitur-fitur canggih yang mendukung berbagai kebutuhan Pendidikan dan perkantoran. Kedua produk ini dirancang untuk memenuhi persyaratan Tingkat Komponen Dalam Negeri (TKDN) yang tinggi, sejalan dengan komitmen Epson untuk mendukung inisiatif pemerintah dalam meningkatkan penggunaan produk-produk dalam negeri.

"Peluncuran EB-E600 dan EB-X600 membuktikan dedikasi dan komitmen kami secara tersu menerus untuk menyediakan teknologi projector terbaik kepada dunia Pendidikan Indonesia dalam rangka meningkatkan proses belajar mengajar yang efektif dan efisien," ujar Zanipar SA Siadari, *Head of Product Marketing, Visual Instrument and Corporate Product* Epson Indonesia." Kami bangga bahwa produk-produk ini dibuat dengan komponen lokal yang signifikan, sehingga mampu mendukung industry local dalam menciptakan lapangan kerja dan memperkuat industri manufaktur dalam negeri."

Proyektor EB-X600 dari Epson hadir dengan berbagai kelebihan yang membuatnya ideal untuk berbagai keperluan mengajar pada dunia Pendidikan dan presentasi pada dunia perkantoran dengan kecerahanhingga 3600 lumens baik putih maupun warna, proyektor ini mampu menghasilkan gambar yang cerah dan tajam, serta nyaman di mata bahkan di ruangan yang terang sekalipun. Dilengkapi dengan resolusi XGA dan rasio kontras 16.000:1 proyektor mampu menghasilkan gambar yang tajam dan detil baik untuk menampilkan teks maupun grafis bewarna dengan kualitas tinggi.

Memanfaatkan daya lampu 210W, proyektor ini dapat digunakan dalam jangka waktu yang lama, hingga mencapai 6000 jam dalam mode normal dan 12000 jam dalam mode ekonomis, yang dapat mengurangi frekuensi penggantian lampu dan biaya perawatan.

Proyektor ini menawarkan fleksibelitas melalui berbagai terminal input seperti dua buah D-Sub15 (VGA), Composite Video (RCA), HDMI, serta USB Type A dan Type B, walaupun telah memiliki pengeras suara internal 5W Mono yang cukup untuk kebutuhan audio dalam presentasi skala kecil hingga menengah, proyektor tetap dilengkapi dengan audio input (RCA/Stereo mini jack) dan output audio (Stereo mini), untuk kemudahan dalam menghubungkan perangkat audio eksternal.

Keseluruhan fitur dan manfaat, proyektor EB-E600 dan EB-X600 menjadikan proyektor ini menjadi pilihan yang tepat bagi tenaga pengajar di dunia pendidikan dan juga pengguna perkantoran.(ae-jkt)

TAJUK RENCANA

Permintaan Maaf Bukan Antiklimaks

Permohonan maaf dilakukan oleh peretas situs Pusat Data Nasional Sementara (PDNS) 2. Tindakan tersebut akan diikuti dengan pengiriman kode untuk membuka data yang sebelumnya dikunci. Namun, apa yang dilakukan itu sebenarnya bukanlah antiklimaks mengingat kerugian luar biasa dialami negeri ini. Layanan yang diperuntukkan bagi publik tidak berjalan dan pemerintah dibuat kalang kabut mengatasinya. Efek yang ditimbulkan telah terasakan di banyak tempat.

Karena sistem data imigrasi tidak bisa diakses, pelayanan di jalur masuk dan keluar lalu lintas orang antarnegara terganggu. Antrean panjang pun terjadi di bandar-bandar udara sebagai dampak adanya perpindahan pelayanan, dari online menjadi manual. Data terkait , visa, paspor, dan aplikasi-aplikasi pendukung keimigrasian tidak bisa dibuka setelah PDNS 2 yang berlokasi di Surabaya dibobol hacker. Dikabarkan peretas yang menamakan diri LockBit 3.0 itu meminta tebusan Rp 131 miliar.

Sebenarnya Badan Siber dan Sandi Negara (BSSN) tahun lalu sudah memberi peringatan terhadap kemungkinan serangan ransomware, merujuk pada pengalaman di negara-negara lain. Ransomware adalah perangkat lunak perusak, yang antara lain masuk ke jaringan sistem komputer lewat jebakan atau pengelabuan. Ransomware yang ter-install memungkinkan peretas menyedot data. Dalam kasus peretasan PDNS 2, ransomware yang masuk adalah evolusi dari jenis LockBit.

Meskipun peringatan telah diberikan BSSN, ternyata daya tahan menghadapi serangan begitu lemah. Tidak mengherankan bila pengaruhnya masif. Dampak luar biasa terasakan karena yang diserang adalah sebuah sistem yang telah terstruktur sebagai pusat data nasional. Pada 2018, pemerintah mengeluarkan PP Nomor 95. PP tersebut membahas sistem pemerintahan berbasis elektronik. Tujuannya adalah menyatukan data pemerintah yang terserak di banyak instansi.

PP Nomor 95 tahun 2018 disusul dengan PP Nomor 71 Tahun 2019 tentang Penyelenggaraan Sistem dan Transaksi Elektronik. Salah satu implementasinya berupa pembentukan Pusat Data Nasional (PDN). Pembangunan PDN kemudian dirancang. Namun, sampai saat ini proyek tersebut belum selesai. Sembari menunggu operasional PDN yang dibangun di Cikarang, Bekasi, pemerintah menyewa beberapa PDNS. Dengan PDNS, data berbagai instansi disatukan.

Penyatuan itu menuntut pertahanan digital yang kuat. Zaman memang harus direspons dengan penguatan pertahanan di berbagai bidang. Amerika Serikat bahkan sudah mempersiapkan diri untuk perang di ruang angkasa. Pertempuran berpotensi terjadi di semua bidang, yang dampaknya bisa menghancurkan ketenteraman masyarakat. Gangguan karena peretasan terhadap pusat data negeri ini menunjukkan perlunya evaluasi menyeluruh terhadap pertahanan digital Indonesia.

Setelah Kemunculan Kaesang

Kurang dari lima bulan menjelang pelaksanaan Pemilihan Kepala Daerah (Pilkada) Serentak 2024, suhu politik di Jawa Tengah kian menghangat. Partai politik melakukan konsolidasi dan nama-nama kandidat calon gubernur pun terus bermunculan. Salah satunya adalah Ketua Umum Partai Solidaritas Indonesia (PSI) Kaesang Pangarep. Nama Kaesang muncul dalam survei yang diselenggarakan oleh Lembaga Survei Indonesia (LSI), baru-baru ini.

Tak tanggung-tanggung, Kaesang menempati posisi kedua dalam simulasi top of mind, di bawah Kapolda Jawa Tengah Ahmad Luthfi. Ia bahkan menduduki peringkat pertama dalam simulasi semi terbuka yang menampilkan 21 nama. Merespons hasil survei tersebut, Ketua DPP PDIP Puan Maharani menyatakan akan mempertimbangkan nama Kaesang Pangarep sebagai kandidat calon gubernur pada Pilkada mendatang.

Pernyataan Puan Maharani menarik untuk dicermati. Pertama, karena Kaesang bukan kader PDIP, dan partai berlambang banteng moncong putih itu telah menyiapkan beberapa kadernya sendiri, seperti Bambang Pacul dan Hendrar Prihadi. Tentu saja hal ini akan berpotensi menimbulkan friksi di internal PDIP. Mengingat Jawa Tengah selama ini dikenal sebagai ìkandang bantengî yang memberikan kontribusi suara terbesar di tingkat nasional.

Kedua, terkait dengan status Kaesang sebagai putra Presiden Jokowi. Seperti kita ketahui, dalam Pemilu 2024 lalu, Jokowi berseberangan jalan dengan PDIP, dan hal itu menimbulkan keretakan hubungan di antara keduanya. Apakah kehadiran Kaesang sebagai bakal calon Gubernur Jawa Tengah, jika benar adanya, akan menjadi momentum rekonsiliasi antara PDIP dengan Presiden Jokowi? Realitas politik bisa mendorong ke arah tersebut.

Di sisi lain, rumors yang berkembang menyebutkan Jokowi telah merestui pencalonan Irjen Pol Ahmad Luthfi sebagai kandidat Gubernur Jateng mendatang, Dengan demikian, kemunculan nama Kaesang berpotensi mengubah arah dukungan Jokowi. Memang masih terlalu dini untuk memastikan semua ini. Sebagaimana ungkapan yang menyebutkan bahwa politik itu sangat dinamis. Segala sesuatu bisa berubah dari menit ke menit.

Terlepas dari itu, kemunculan Kaesang Pangarep sebagai bakal calon gubernur akan semakin menyemarakkan pelaksanaan Pilgub Jateng 2024. Ia akan menjadi ìpenyemangatî tokoh-tokoh lain yang selama ini telah muncul dan mendeklarasikan pencalonannya di hadapan publik. Semakin banyak kandidat, akan semakin baik. Masyarakat akan mempunyai alternatif pilihan yang cukup untuk menentukan pemimpin terbaiknya selamalima tahun mendatang.

Semarangan

Peretas PDNS 2 minta maaf.
Plot twist.

***

28 perusahaan garmen pangkas hari kerja.
Perekonomian sedang tidak baik-baik saja.

Sirpong

(Makin terbiasa dengan plot twist.)

Tamasya ke Agrowisata

Oleh **Opik Mahendra**

Konsep agrowisata yang menawarkan pembelajaran pertanian, jika dikembangkan secara luas di berbagai daerah, akan bisa menarik anak-anak muda untuk kembali mencintai pertanian.

SUASANA libur sekolah seperti sekarang sering dimanfaatkan sebagian besar masyarakat, khususnya anak-anak sekolah, untuk berekreasi ke tempat wisata untuk melepas penat sekaligus berkontemplasi. Banyak tempat wisata yang dapat dipilih bisa bersifat kebudayaan (*culture*), nilai sejarah (*history*), maupun kependidikan (*education*) serta agrowisata dengan berbagai corak budaya dan keindahan yang ditawarkan.

Destinasi wisata yang menawarkan kesenangan dan kesegaran yang menjanjikan khususnya wisata berbasis pertanian (agrowisata) dipastikan akan membawa perubahan besar minat wisatawan dengan mengedepankan aspek kesehatan, kebersihan, keamanan, dan keterjangkauan (aksesibilitas) dalam berwisata sehingga perlu diantisipasi oleh pengambil kebijakan sekaligus menjadi peluang bagi pengembang ekonomi kreatif.

Kementerian Pariwisata menargetkan Indonesia dapat memiliki 2.000 agrowisata dan terus mendorong potensi desa yang dapat dijadikan sebagai agrowisata. Data Kementerian Desa dan PDT (2022) menyebutkan sebanyak 1.902 desa berpotensi sebagai agrowisata dengan sumber daya yang dimilikinya, salah satunya di bidang pertanian atau agrowisata. Keberadaan agrowisata saat ini memiliki daya pikat yang luar biasa. Aktivitas masyarakat yang dikembangkan untuk wisata, seperti belajar bertani, beternak, dan berbagai aktivitas ekonomi yang mendukung tumbuhnya agrowisata berbasis pertanian. Konsep agrowisata yang menawarkan pembelajaran pertanian, jika dikembangkan secara luas di berbagai daerah, akan bisa menarik anak-anak muda untuk kembali mencintai pertanian.

Inovasi pengembangan wisata edukasi dilakukan dengan mengaplikasi sejumlah teknologi untuk dapat menarik wisatawan berkunjung. Untuk itu diharapkan dengan hadirnya Agro Edupark, diharapkan petani binaan bisa mendapatkan keuntungan yang lebih banyak, dengan adanya berbagai inovasi yaitu bisa langsung menjual dengan metode petik buah langsung, atau melalui paket edukasi pertanian untuk wisatawan.

Undang-Undang Nomor 10 Tahun 2009 tentang Kepariwisataan menjelaskan bahwa wisata adalah kegiatan perjalanan yang dilakukan oleh seseorang atau sekelompok orang dengan mengunjungi tempat tertentu untuk tujuan rekreasi, pengembangan pribadi, atau mempelajari keunikan daya tarik wisata yang dikunjungi dalam jangka waktu sementara. Konsep wisata tersebut bisa pula diaplikasikan untuk desa dan menjadi agrowisata. Daya tarik objek wisata di pedesaan sengaja dibuat dan dikembangkan oleh stakeholder supaya para wisatawan berbondong-bondong datang.

Potensi wisatawan domestik yang jumlahnya jutaan akan menggerakkan tempat-tempat wisata di daerah. Prinsip utama yang dikembangkan sebagai fondasi wisata oleh desa adalah bagaimana nilai-nilai luhur baik tradisi maupun kebudayaan serta aktivitas masyarakat sehari-hari yang melekat dan sudah menjadi karakter harus tetap terlindungi, walaupun tujuan akhirnya tentu adalah kesejahteraan bagi masyarakat desa.

Dalam menjalankan agrowisata, persiapan sumber daya manusia adalah hal yang sangat vital. Penampilan fisik desa juga sangatlah penting, bagaimana suatu kawasan tersebut tertata rapi sesuai dengan alam dan budaya sekitar sehingga menjadi salah satu daya tarik dari suatu objek wisata.

Agrowisata diarahkan menjadi usaha bisnis dengan menekankan kepada penjualan jasa kepada konsumen berupa wisata alam yang memiliki etika perencanaan dan filosofis sehingga mencerminkan kelangkaan, alamiah, unik dan melibatkan masyarakat setempat. Dari perspektif wisatawan, agrowisata harus mampu menyuguhkan serta mampu memperluas pengetahuan, pengalaman, rekreasi dan hubungan usaha di bidang pertanian pelestarian lingkungan dan tentunya spot untuk berselfi ria dengan pemandangan desa yang menawan.

Pengembangan agrowisata tepat untuk menggerakkan ekonomi pedesaan Banyak hal yang semula dianggap tidak berarti ternyata dapat menambah penghasilan penduduk desa seperti aktivitas menanam sayuran, memetik daun teh, memerah susu kambing, mengarungi jeram sungai. Aktivitas yang bisa ìdijualî kepada penduduk kota dan turis asing. Sumber mata air yang diubah menjadi kolam pemandian yang ditata apik dapat menambah kas desa berlipat-lipat. Menyewakan sepeda untuk wisata, penjualan jajanan khas desa atau souvenir khas desa juga berpotensi mendatangkan pundi-pundi pendapatan bagi masyarakat desa.

Perlu Dikemas

Agrowisata di Indonesia perlu dikemas dengan *story telling* yang bagus sehingga selaras dengan hal yang menyejahterakan alam dan menjadi atraksi yang menarik. Pengembangan agrowisata dalam bentuk produk dapat diwujudkan dengan pariwisata budaya (*cultural tourism*), ekowisata (*ecotourism*), pariwisata bahari (*marine tourism*), pariwisata petualangan (*adventure tourism*), pariwisata agro (*agro tourism*), gastronomy (*culinary tourism*), dan pariwisata spiritual (*spiritual tourism*).

Potensi pengembangan agrowisata sebagai kemasan yang bakal diminati wisatawan khususnya mereka yang menyukai wisata tematik bernuansa alami. Fasilitas lingkungan yang sesuai dengan tuntutan wisatawan dalam menikmati, mengenal dan menghayati kekhasan desa dengan segala daya tariknya. Identifikasi potensi desa melalui musyawarah bersama seluruh komponen desa dapat menemukenali segala aspek yang dapat dikembangkan dan menjadi unggulan. Bisa keindahan alam, hasil bumi, kekayaan flora fauna/hayati, sosio kultural, masyarakat, tradisi atau hal-hal yang bersifat khas/unik yang tak dimiliki daerah lain.

Di lain sisi permasalahan mainstream dari suatu desa yang memiliki potensi wisata seperti infrastruktur jalan, jembatan, listrik, pipanisasi air, jaringan, serta permasalahan yang bersifat nonfisik, tapi bersifat sosial seperti keamanannya dan permasalahan sosial ini memerlukan pendekatan multidimensi yang juga tepat,

Membangun negara dimulai dari membangun desa, sebuah paradigma baru pembangunan yang relevan saat ini. Desa menjadi fokus utama dalam pembangunan karena sebagian besar wilayah Indonesia berada di pedesaan. Bukan saja karena terdiri atas beragam tradisi dan kebudayaan, namun kekayaan alam yang terbentang antara desa satu dengan desa yang lain memiliki keunikan dan kekhasan tersendiri.

Pengembangan pariwisata di agrowisata juga harus seiring pengembangan pondok wisata (homestay), karena menjadi salah satu aspek penunjang. Pasalnya, pondok wisata memiliki peran penting dalam memberikan pengalaman otentik kepada wisatawan.

Banyak kawasan seperti Kebun-Kebun milik Pemerintah dan Swasta yang berfungsi untuk menerapkan berbagai jenis teknologi di bidang pertanian tanaman pangan, hortikultura dan perkebunan, peternakan, perikanan, dan pengolahan hasil (pasca panen) yang telah dikaji untuk diterapkan dalam skala ekonomi, serta tempat pelatihan dan pusat transfer teknologi ke masyarakat luas. Di samping itu agroedupark juga bermanfaat untuk memberikan ruang aplikasi, percontohan teknologi pertanian terpadu kepada para ilmuwan serta memberikan pelatihan dan alih teknologi pertanian terpadu kepada masyarakat pada bidang teknologi budi daya tanaman dan perbenihan teknologi pasca panen dan pengolahan hasil dan pemasaran.

Bagi kawasan yang memiliki tanah subur dan komoditas pertanian yang mumpuni, pengembangan agrowisata dapat mendatangkan manfaat ganda. Selain pendapatan dari objek wisata itu sendiri, petani atau peternak juga dapat menjual hasil tani dan ternak untuk pengunjung dalam bentuk segar atau produk olahan dan meminimalkan biaya distribusi karena konsumen datang langsung ke lahan.

Di samping itu, agrowisata juga bisa dikemas untuk melengkapi pengetahuan. Kegiatan pertanian yang disuguhkan pada wisatawan dapat membuat game edukasi anak-anak juga dewasa. Contohnya, permainan labirin, pemerahan sapi perah, menanam padi di sawah, memetik buah sendiri. Desa wisata diarahkan menjadi usaha bisnis dengan menekankan kepada penjualan jasa kepada konsumen berupa wisata alam yang memiliki etika perencanaan dan filosofis sehingga mencerminkan kelangkaan, alamiah, unik dan melibatkan masyarakat setempat. Dari perspektif wisatawan, desa wisata harus mampu menyuguhkan serta mampu memperluas pengetahuan, pengalaman, rekreasi dan hubungan usaha di bidang pertanian pelestarian lingkungan dan tentunya spot untuk berselfi ria dengan pemandangan pertanian yang menawan.

Pembangunan pariwisata mampu memberikan efek pengganda (*multiplier effect*) yang relatif tinggi dalam berbagai sektor, antara lain makin luasnya kesempatan usaha. Lapangan usaha yang dapat tumbuh guna menyediakan keperluan wisatawan cukup luas antara lain hotel, restoran, biro perjalanan, pramuwisata, tempat rekreasi, pengusaha angkutan, cindera mata, pusat perbelanjaan, dan pembentukan kelompok kesenian. Dengan demikian, pariwisata juga memperluas lapangan kerja dan meningkatkan pendapatan masyarakat. (37)

-Opik Mahendra SP MSc,
Kepala Balai Pelatihan Pertanian Distanbun Provinsi Jateng.

Kirimkan artikel **wacana nasional** ke: *wacana.nasional@gmail.com.* Panjang maksimal 7.000 karakter dengan spasi, sertakan pasfoto pose santai. (Red)

SUARA MERDEKA
Terbit sejak 11 Februari 1950

PT Suara Merdeka Press

Pendiri : H Hetami
Komisaris Utama : Ir Budi Santoso
Pemimpin Umum: Kukrit Suryo Wicaksono
Pemimpin Redaksi/Penanggung Jawab : Triyanto Triwikromo

Direktur HRD dan Training Center : Sara Ariana Fiestri

Wakil Pemimpin Redaksi: Edi Indarto, Rukardi. **Redaktur Senior:** Gunawan Permadi, Ananto Pradono. **Redaktur Pelaksana:** Saroni Asikin, Hasan Fikri, Imam Nuryanto. **Koordinator Liputan:** Nugroho DS, Petrus Heru Subono. **Sekretaris Redaksi:** Setiawan Hendra Kelana. **Staf Redaksi:** Darjo Soyat, Budi Surono, Dwi Ani Retnowulan, Renny Martini, Diah Irawati, Bina Septriono, Sri Syamsiyah LS, Arwan Pursidi, Agus Fathudin Yusuf, Tavif Rudiyanto, M Jokomono, Purwoko Adi Seno, Mohammad Saronji, Maratun Nashihah, Sarbiyanto, Mohamad Annas, Kunadi Ahmad, Ida Nursanti, Aris Mulyawan, Setyo Sri Mardiko, Budi Winarto, Sasi Pujiati, Noviar Yudho P, Saptono Joko S, Roosalina, Fahmi Z Mardizansyah, Tri Budianto, Wahyu Wijayanto, Dian Chandra TB, Leonardo Agung Budi Prasetya, Adhitia Armitrianto, Fani Ayudea, M Nurhafid, Valentina Esti, Dicky Priyanto. **Pusat Data, Analisa dan Produksi:** Dadang Aribowo (Kepala). **Personalia:** Endang Ristriyani. **Redaktur Artistik**: Iwan Joko Prasetyo, Christian, Djoko Susilo, Farid Surya Madjid, Zaenal Abidin. **Reporter Biro Semarang:** Rony Yuwono (Kepala), Irawan Aryanto, Surya Yuli, Moh Kundori, Rosyid Ridho, Yuniarto Hari Santosa, Maulana M Fahmi, Modesta Fiska Diana, Hasan Hamid, Hanung Sukendro, Krisnaji Satriawan, Fista Novianti, Eko Edi Nuryanto, Eko Fataip, Aristya Kusuma Verdana, Erry Budi Prasetyo, Muhammad Khabib Zamzami, Muhammad Arif Prayoga, Pamungkas Suci Ashadi, Siswo Ariwibowo. **Biro Jakarta:** Budi Nugraha (Kepala), Budi Yuwono, RM Yunus Bina Santosa, Saktia Andri Susilo, Kartika Runiasari, Mahendra Bungalan Dharmabrata, Wisnu Wijarnako, Arif Muhammad Iqbal, Nurokhman, Prajtna Lydiasari, Yohanes Satrio Wicaksono. **Biro Surakarta:** Evi Kusnindya (Kepala), Sri Hartanto, Anindito Adi Nugroho, Merawati Sunantri, Setyo Wiyono, Djoko Murdowo, Irfan Salafudin, Heru Susilowibowo, Basuni Hariwoto, Khalid Yogi Putranto, Agustinus Ariawan Vembrie S, Ari Welianto, Yoma Times Suryadi. **Biro Banyumas:** Agus Wahyudi (Kepala), Sigit Oediarto, RP Arief Nugroho, Budi Setyawan, Castro Suwito, Dian Aprilianingrum, Gayhul Dhika Wicaksono, Nugroho Pandhu Sukmono, Ryan Rachman, Susanto, Teguh Hidayat Akbar. **Biro Pantura:** Nur Khoerudin (Kepala), Trias Purwadi, Arif Suryoto, Riyono Toepra, M Achid Nugroho, Wawan Hudiyanto, Cessnasari, Bayu Setiawan, Teguh Inpras Tribowo, Muhammad Ali Basarah, Agus Setiawan, Dwi Putra Guntur Destowo, Joko Widodo, Kuswandi, Siti Masudah Isnawati, Trisno Suhito. **Biro Muria:** Saiful Annas (Kepala), Urip Daryanto, Sukardi, Abdul Muiz, Mulyanto Ari Wibowo, Moch Noor Efendi, Beni Dewa, Ilyas Mustofa, Septina Nafiyanti. **Biro Kedu/DIY:** Asef Farid Amani (Kepala), Agung PW , Edy Purnomo, Supriyanto, Arif Widodo. **DI Yogyakarta:** Agung Priyo, Amelia Hapsari, Dananjaya Kusumo. **Bandung:** Dwi Setiadi. **Kepala Kantor Wilayah**: Doni Setyo Nugroho (Semarang), Sri Hartanto (Surakarta), Ariyanto (Muria). **Alamat Redaksi/Biro Kota:** Jl Merak No 11A Kota Lama Semarang 50249. Faks: (024) 6580605. **Alamat Sirkulasi:** Jl Kawi No 20 Semarang. Telepon: 082223583388. **Direktur Operasional:** Heru Djatmiko, **Wakil Direktur Operasional:** Yoyok Gumulya. **Direktur Keuangan & Pembukuan:** Sumardi Suherman. **Direktur Bisnis**: Bambang Pulunggono, **Wakil Direktur Bisnis:** Agustina Purbandini, Irianto Joko Moelyono. **Senior Manager HRD:** Hudawi. **Senior Manager Sales Product:** M Eko Fitrianto. **Senior Manager General Affair:** Bambang Supriyanto. **Manajer Produksi**: Koko Andika. **Alamat Iklan/Tata Usaha:** Jl Kawi 20 Semarang 50252. Faks: (024) 86400570, 86400565. ■ **HOT LINE 24 JAM** (024) 8454333 ■ **REDAKSI:** (024) 6580900 Faks (024) 6580605 ■ **EMAIL REDAKSI:** red_ sumer@yahoo.com. Dicetak oleh PT Aridas Karya Satria, isi di luar tanggung jawab percetakan.

IKLAN KECIK

Hotline Service : 024 - 76441345

Info & Pasang IKLAN KECIK
Hubungi kami via WHATSAPP
081332147062

Email : sumer_iklan@yahoo.com, sumer_kecik@yahoo.com, Website : www.suaramerdeka.com, epaper.suaramerdeka.com

KANTOR PUSAT MENARA SUARA MERDEKA
Jl. Pandanaran 30 Semarang
Telp. (024) 8412600
REDAKSI, IKLAN & TATA USAHA
Jl. Kawi No. 20 Semarang
Telp. (024) 76441345
SIRKULASI & LANGGANAN KORAN
Jl. Kawi No. 20 Semarang
Telp. 081904555222

PERWAKILAN & IKLAN JAKARTA
Pertokoan Selmis Blok IV No. 52
Jl. KH. Abdullah Syafei, Lapangan Roos Raya
Tebet, Jakarta Selatan, Telp. (021) 8298963 / 64

KANTOR BISNIS & IKLAN SEMARANG METRO
SEMARANG: Jl. Kawi No. 20
Telp. 0895617008900, 081904555222
SALATIGA: Jl. Veteran No. 31 Telp. (0298) 313300

KANTOR BISNIS & IKLAN SOLO METRO
SURAKARTA: Jl. Dr. Moewardi No. 34 Purwosari, Telp. (0271) 729955
BOYOLALI: Sidomulyo Pulisen, Telp. (0276) 321307 / 081329004668
SRAGEN: Jl. Agus Salim 01 Beloran No HP. 081325032960
WONOGIRI: Jl. Sadewa 3 No. 1 Wonokarto No. HP 082220287471
KLATEN: Jl. Mayor Kusmanto, Klaten. HP. 081325701842

KANTOR BISNIS & IKLAN SUARA BANYUMAS
PURWOKERTO: Jl. Ragasemangsang Gang Hoopan No. 7, Telp. (0281) 635467
CILACAP: Jl. Kini Balu No. 85, Telp. 0822 4190 2961
PURBALINGGA: Jl. Letnan Achmad Nur No. 12 Kauman, Purbalingga Lor, Telp. (0281) 891404

KANTOR BISNIS & IKLAN SUARA PANTURA
TEGAL: Jl. Cendrawasih No. 9, Telp. (0283) 353494
PEKALONGAN: Jl. Kurinci No. 42, Telp. (0285) 424123

KANTOR BISNIS & IKLAN SUARA KEDU
MAGELANG: Jl. Kapten Piere Tendean No. 9, Telp. (0293) 363637
PURWOREJO: Jl. Tentara Pelajar No. 111, Telp. (0275) 322880
YOGYAKARTA: Jl. Namburan Lor No. 15, Telp. (0274) 376455
WONOSOBO: Jl. Veteran No. 30 Telp. (0286) 321326

KANTOR BISNIS & IKLAN SUARA MURIA
KUDUS : Jl. Bhakti No. 41, Telp. (0291) 441091
JEPARA: Jl. Jend. A. Yani No. 11A, Telp. (0291) 595059
BLORA: Jl. Maluku No. 26, Telp. (0296) 5301946

SERBA SERBI

BIRO JASA

* SUMUR/WC *

ZEBRA KRS WC,JL.Cakrawala Timur No.18.Hub:7601651&089687597596.
428590-02

BUSANA

* TAILOR *

ALEXs TAILOR & Branded Textile RukoJl.Kartini 62 Smg(Spg Psr.Bu rung)081339000901.FB/IG/Twitter
65298599/428588-03

KEHILANGAN

HLNG BPKB Toyota Th`2016 G 1508 EG,Warna Silver Milk an.IMRON.Jl.Sunan Kalijaga no.11 Rt.6/1 Kaligangsa Wetan Brebes
4TG04G24/428681-04

HLG STNK KT-3795-ZF,An:Subur Anugerah,Perum Balikpapan Regency CD5 no.68 Rt.042/Rw.00 Sepinggan Baru,Kota Balikpapan
428654-04

HILANG BPKB H-1499-CS AN: Lilik Munawan,Jl.Bledak Anggur V/21 RT.6/4 Tlogosari Kulon Smg
427883-03

BPKB H-1427 AN:Coomaswamy Sivandran,Jl.Marina Blok C No.21 Puri Anjasmoro Semarang
428589-03

Hilang STNK H.3160.ATG,AN:Sri Retno Setiyaningrum,SE,Jl.Genuk Perbalan III/774B RT/W:2/5 Smg
428655-03

SHM: 01340 Ls130m2 an.Nuryanto Sidorejo Kidul/Dk Klumpit RT.2/1
14051277/428596-02

HILANG BPKB H.1039.UK,AN: Bambang Prasojo.Tingkir Salatiga
14051277/428597-02

BPKB H-1461-VP AN:PT.Prima Armada Raya,Jl.Pemuda 72 Smg
427904-02

BPKB H-2087-VS AN:Yogi Dwi Prasetia,Jl.Cumi-Cumi 704 Smg
427902-02

BPKB H.8974.CR AN:E.Samuel Jl.Kr.Anyar Gunung RT.1/2 Smg
427903-02

KEHILANGAN

BPKB H1978NG an:Ade AyuSurya Ariesta,Graha Estetika H-1A Smg
427884-02

BPKB H.1478GG AN:Putra Fisabil M,Jl.Murbei IIA RT.5/2 Banyumnik
427901-02

HILANG BPKB K-2358-ABB AN:WASITO.Gebog Kudus
428644-02

BPKB H-6192-NB an.Erryanni Salant Jl. Kresno Ngemplak RT4/2 Sltg
71896132/428683-02

STNK Honda Beat Warna Blue Nopol H 2631 BK an. Tri Sunarsih
71896132/428684-02

STNK H 5916 AMC AN Dyah K.A d/a Dsn Semagu RT3/4 Kab.Smg
71896132/428685-02

BPKB H-1173-BQ AN:Sukini,Jl. Kumudasmoro Tgh III/43 Smg Tgh
427896-02

BPKB H.8718-DS AN:PT.Bintraco Dharma,Jl.Gajah Mada 62 Smg
427897-02

BPKB H8674-WY AN:Teguh Priyo Gutomo,Jl.Wologito Utr I/5 Smg
427898-02

BPKB H.9035.JR an:Pradita Inova A,Jl.Pemuda No.148 Smg-Tengah
427905-02

HILANG STNK H-6879-ATG an. Juwirman, Alamat:Tembalang Smg
428656-02

LOWONGAN

DIBTHKAN Krywn/Ti,Bag.Opersnl PT.Bali Mara Wisata,Min.SMU,bs Kompter,SIM C,bs mengetik surat Mnyrt.jl.Sendangsari Utr V/42 Smg
428591-04

MOBIL DIJUAL

MITSUBISHI

READY X-PANDER Dp.25Jt.an L.300 PU,Dp.7jtan.081325412268
428081-02

PENGOBATAN

EJAKULASIDINI LOYO,LEMAH SYAHWAT,KERAS KENCANG, TAHAN LAMA,Hp:081 2292 0168
428630-03

BANJARNEGARA

HILANG BPKB R-1651-FD AN:Warokhim,Desa Kalimendong Kulon RT.1/8 Danaraja
428649-03

CILACAP

Hlg :BPKB SPM R-6113-AB An. Panut Santoso Kel.Mertasingga Rt.14/03 Kec.Cilacap Utara Clp.
55399022/428645-03

Hilang BPKB R-3861-YN,AN:Nur yaningsih,Jl.Urip Sumaharjo RT/W 1/1 Mertasingga Cilacap Utara Clp
55399022/428646-03

Hlg: BPKB R-1343-EB An.Amrur Rifa Al Fai Jl.Jeruk Manis Rt.01/1 Kedawung Kec.kroya Kab.Cilacap
55399022/428647-03

HILANG BPKB R-5570-RP AN:SARYONO,Jl.Ternate Rt.02/5 Tritih Lor Jeruk Legi Cilacap
55399022/428648-03

PURBALINGGA

HILANG BPKB R-5471-CC AN:Arena Nurgaya,SE.AK,Jl. Arjuna II/4 RT.7/1,Wirasana,Pbg
72774895/428593-03

HILANG BPKB R-1553-RC,AN: Arena Nurgaya,SE.AK,Jl.Arjuna II No.4 RT.1/1,Kec/Kab.Purbalingga
72774895/428594-03

PURWOKERTO

HILANG BPKB R-8925-HS,AN: Susetyowati,Desa Pasir lor RT.4/3 Kec.Karanglewas Banyumas
428641-03

HILANG BPKB R-8976-TH AN:YAHYO,Desa Arcawinangun Rt.05/12 Pwt Timur Banyumas
45953837/428598-03

YOGYAKARTA

HILANG STNK AB-376-MJ,AN: KHOIRUDIN,Griya Wirokerten Pratama Kav.C1 RT.2/RW0, Wirokerten Banguntapan,Bantul
72774895/428595-04

KEDU

KEHILANGAN

Hilang STNK AA.2630Y,an:Rohm an Amin,Maliyan 3/1 Sidorejo Tmg
20475721/428642-02

Hilang STNK AA3028HN.an:Roh man Amin,Maliyan3/1 Sidorejo tmg
20475721/428643-02

UCAPAN

Saya choky mengucapkn selamat ulang tahun kepada Dilla semoga tahun depan kita bisa menikah
428682-03

MURIA

KEHILANGAN

Hlg STNK K4432BCC An. Ahmad FahrurRozi Sinanggul 12/2Mlonggo
21084459/428671-02

BPKB K7760OC An. PT Sumber barokahPutraBrntkskrjti4/1Welahan
42475725/428609-02

Hlg BPKB K4821CQ An. Setyo ningsih Singorojo 1/3 Mayong
42475725/428610-02

STNK K3448AJC An.Rokhayati Telukwetan 13/2 Welahan Jepara
42475725/428611-02

Hlg STNK K5668EC An. Didik Purwanto Krasak 3/5 Pcg Jepara
42475725/428612-02

Hlg STNK K5474ATC An.Yusmiati Pekalongan 4/1 Batealit Jepara
42475725/428613-02

HILANG STNK K-4427-MQ,AN: Ida Riyanti,Ds.Mulyoharjo 4/3 Jpr
14691130/428599-02

HILANG STNK K.4822.BC,AN: Munjiyati,Ds.Welahan 5/1 Jpr
14691130/428600-02

BPKB H3687JA An.Alam Sumarno Krg.kebon Slt 359 B Sr.rjo Smg
14691130/428601-02

KEHILANGAN

HILANG BPKB K8983.YC,AN.Nah rowi,Ds.Guyangan 1/4 Bangsri Jpr
14691130/428602-02

Hlg BPKB K.9344.KL,AN:Suparjo Sumanding 7/2 Kembang Jepara
14691130/428603-02

HILANG BPKB K.9111.JC,AN: Badiah,Ds.Rau 1/3 Kedung Jpr
14691130/428604-02

Hlg BPKB K9574BC An. Pemkab Jepara Jl.Kartini No 01 Jepara
14691130/428605-02

HILANG BPKB K.2601.XC,AN:Sri Indayati,Ds.Menganti 12/3 Kedung
14691130/428606-02

HILANG BPKB K.6521.ML,AN: Sugianto.Ujungwatu 6/1 Donorojo
14691130/428607-02

BPKB K9277YC An. Alain Claire Maurice M Kecapi 23/4 Tahunan
14691130/428608-02

Hlg STNK K.1657.KQ,An.Nurkolis Desa Bondo 2/9 Bangsri Jepara
42475725/428614-02

Hlg STNK K2668BEC An. Yuda Mardianto Robayan 1/1 Klnymtn
42475725/428615-02

Hlg STNK 5803CQ An. Hendri Cahyono Sekuro 30/7 Mlonggo
42475725/428616-02

STNK K3428BOC An. Moh. Faris Sulthon Margoyoso 6/1 Klnymtn
42475725/428617-02

Hilang STNK K3173AYC An. Siti Musayadah Sowanlor 4/1 Kedung Jpr
42475725/428618-02

Hlg Sertifikat Tnh HM371 293m2 An. Ifrochan Bakalan 14/2 Klnymtn
53560008/428640-02

Hlg STNK K6139IQ An.Evi Dwi Prastika Bondo 1/6 Bangsri
39999125/428658-02

Hlg STNK K5746GQ An. Maria Ulfa Pringtulis 3/4 Nalmsari
39999125/428659-02

Hlg BPKB K1277RV An. Hadi Riswanto JambuTmr 10/2 Mlonggo
39999125/428660-02

Hlg BPKB K1978PV An. Warsiyah Troso 7/7 Pecangaan Jpr
21084459/428661-02

STNK K6478V An. Pingki Puspitasari Damarjati 3/5 Klnymtn
21084459/428662-02

KEHILANGAN

STNK K4405AZC An. Haris Wijayanto Lebuawu 16/3 Pcg Jpr
21084459/428663-02

Hlg STNK K6434BNC An. Mu`afiyah Gemiringlor 1/4 Nlmsr
21084459/428664-02

Hlg STNK K4743BAC An. Wahono Sengonbugel 5/3 Mayong
21084459/428665-02

Hlg STNK K5752AJC An. Syarifatul Aliyah Krasak 2/1 Pcg
21084459/428666-02

Hlg BPKB K6708YV An. Nurul Amalia Sabrina Bangsri 1/9 Jepara
21084459/428667-02

Hlg BPKB K3623SQ An. Nurul Amalia Sabrina Bangsri 1/9 Jepara
21084459/428668-02

Hlg BPKB K1688LV An. CV. Wisma Jati Kauman 02/02 Jpr
21084459/428669-02

Hlg STNK K2521C An. Nur Mufid Sinanggul 11/2 Mlonggo
21084459/428670-02

Hlg STNK K5769APC An. Agus Setyawan Bandengan 16/5 Jepara
39999125/428657-02

PANTURA

KEHILANGAN

HILANG STNK G-6748-XA,AN: DINAS PELAYANAN TERPADU & PENANAMAN MODAL,KOTA Pkl
4PL03G24/428653-03

HLG STNK SPM HONDA G-5758-KA An SANTYA DEVI PERMATA SARI, PKL
4PL03G24/428650-02

HLG BPKB KBM TOYOTA G-8948-VA SUBANDI. GTA Tanjung Tirto PKLG
4PL04G24/428676-02

HLG STNK SPM HONDA G-2852-AS An LAELA NUR HIDAYATI,TegalrejoPKL
4PL04G24/428677-02

HLGSTNK SPM HONDA G-2207-GH An ZAENAL MUTTAQIN,Tegalrejo PKL
4PL04G24/428678-02

HLG STNK SPM HONDA G-6631-XA An PEMKOT KOTA PEKALONGAN, Kota Pkl
4PL04G24/428679-02

HLG STNK SPM HONDA G-2215-HH An MARISA KHAQQUINNISA, Pekalongan
4PL04G24/428680-02

KEHILANGAN

HILANG BPKB G-9571-DA,AN:DI NAS KOMINFO,Jl.Majapahit 5 Pkl
4PL02G24/428619-02

HILANG STNK G-3056-QH,AN: Asrianto,Kandang Panjang 2/3 Pkl
4PL02G24/428620-02

HILANG STNK G-5942-BS,AN:IN DANAH,Kel.Kuripan Kertoharjo Pkl
4PL02G24/428621-02

SOLO

KEHILANGAN

HILANG BPKB B-1033-DKY,AN: PT.Selatan Masa Depan,Jl.Arteri Prmta Hijau Kbyran Lama Jaksel
73008053/428622-03

Hilang STNK AD 4363 OH an.Tri Errma S,Jagalan RT.03/09,Ska
63230408/428672-02

Hilang STNK AD 4617 FH an. Darmanto,Mijen RT.01/07,Ska
63230408/428673-02

Hilang STNK AD 8776 YH an.Dwi Handayani,Ska
63230408/428674-02

Hilang STNK AD 4564 WU an. Jarwanto,Semanggi RT.09/04,Ska
63230408/428675-02

Hlg BPKB AD8697FP an.Uswatun Khasanah, Sidewi RT.02/09,Kra
73008053/428623-02

BPKB AD.8837.BZ,an.Pujiono,Sila mat RT.2/8,Jetis,Jtn,Karanganyar
73008053/428624-02

HILANG STNK AD.6138.GA,AN: Andhika RW,Fjr Indh RT.2/7,Ska
73008053/428625-02

HILANG STNK AD.4162.US,AN: Ancha PA, Jyntkn RT.02/01,Ska
73008053/428626-02

STNK AD.6544.CU,AN:Lem Hoo Tiong,Jl.Krakatau 16 RT.4/27,Ska
73008053/428627-02

HILANG STNK AD.5539.BA,AN: Thomas LH,ds.Turisari RT.2/8,Ska
73008053/428628-02

HILANG STNK AD.5649.OU,AN: Pramudati,Ds.Sidorejo RT.1/2,Ska
73008053/428629-02

Terbukti....

(Sambungan hlm 1)

dan meminta Presiden RI Joko Widodo untuk mengganti Hasyim dalam kurun waktu tujuh hari sejak putusan dibacakan. Selanjutnya, DKPP RI meminta Badan Pengawas Pemilihan Umum (Bawaslu) RI untuk mengawasi pelaksanaan putusan tersebut.

Sidang perdana dugaan pelanggaran kode etik terkait tindak asusila yang dilakukan Hasyim Asy'ari sendiri dilakukan pada 22 Mei 2024 dan dilanjutkan pada 6 Juni 2024. Hasyim Asy'ari dilaporkan ke DKPP RI oleh Lembaga Konsultasi Bantuan Hukum dan Pilihan Penyelesaian Sengketa Fakultas Hukum Universitas Indonesia (LKBH-PPS FH UI) dan Lembaga Bantuan Hukum Asosiasi Perempuan Indonesia untuk Keadilan (LBH APIK).

Kuasa hukum korban menjelaskan bahwa perbuatan Hasyim Asy'ari sebagai teradu termasuk dalam pelanggaran kode etik berdasarkan Peraturan DKPP Nomor 2 Tahun 2017 tentang Kode Etik dan Pedoman Perilaku Penyelenggara Pemilihan Umum.

Menurut kuasa hukum korban, Hasyim Asy'ari sebagai teradu mementingkan kepentingan pribadi untuk memuaskan hasrat seksualnya kepada korban. (dtc,ant-64)

Sumber: DKPP Infografis: Purno Utomo

Pabrik...

(Sambungan hlm 1)

Pabrik tersebut akan memproduksi baterai untuk kendaraan listrik Hyundai, Kona Electric.

"HLI adalah pabrik terbesar di Asia Tenggara yang memproduksi massal baterai untuk kendaraan listrik," tuturnya. Erick memastikan komitmen BUMN untuk mendukung ekosistem kendaran listrik di Indonesia dari hulu ke hilir. Dirinya juga percaya Indonesia akan menjadi pemain utama kendaraan listrik dunia.

"Kami di BUMN berkomitmen mendukung ekosistem kendaraan listrik mulai dari pertambangan nikel, pembangunan smelter, pembuatan precursor, katoda, hingga menjadi baterai ion lithium. Bismillah Indonesia akan menjadi pemain utama kendaraan listrik dunia," ucapnya.

Sebagai informasi, fasilitas di Karawang mampu memenuhi produksi sel baterai hingga 10 GWh dengan nilai investasi sebesar 1,2 hingga 1,5 miliar dollar AS, atau setara Rp 19,5 triliun hingga Rp 24,4 triliun (kurs Rp 16.300).

Namun secara akumulasi, ekosistem kendaraan listrik dari hulu ke hilir yang dibangun kedua perusahaan mencapai 12 miliar dollar AS atau Rp 195,6 triliun.

"Hari ini menandakan babak baru, di mana kita menyaksikan proses peresmian pabrik baterai mobil yang terintegrasi, total investasi 9,8 miliar dollar AS, minus investasi Hyundai dari mobil. Kalau akumulasi 11 sampai 12 miliar dollar AS. Ini investasi terbesar, satu ekosistem di Indonesia, khususnya baterai mobil sampai dengan mobilnya," jelas Menteri Investasi Bahlil Lahadalia.

Selain Bahlil dan Erick, turut hadir mendampingi Presiden, sejumlah menteri diantaranya Menteri Koordinator Bidang Kemaritiman dan Investasi Luhut Binsar Pandjaitan, Menteri Perindustrian Agus Gumiwang Kartasasmita, dan Kepala Staf Kepresidenan (KSP) Moeldoko.

Sementara dari investor hadir Minister of Trade, Industry, and Energy the Republic of Korea Jeong In-kyo, Executive Chairman Hyundai Motor Group Euisun Chung, Executive President LG Energy Solution Kim Dong Myung serta Duta Besar Korsel untuk Indonesia Lee Sang-deok.(dtc,cnnind-64)

Kepala...

(Sambungan hlm 1)

Kerugian Negara

"Itu yang kami duga sebagai salah satu aktor yang ikut ambil bagian dalam impor beras selama periode Januari sampai bulan Mei ini," ungkap Hari. Pihaknya menghitung kerugian negara yang timbul atas dugaan korupsi ini mencapai Rp 2 triliun.

"Kerugian negara kalau hasil hitungan kita, itu kan ternyata angka dari perusahaan Vietnam itu kan ada selisih ya dan itu nilainya cukup besar, hampir 82 dollar AS per metrik ton," kata Hari.

"Kalau kurs dengan Rp 15 ribu saja, dari pengadaan impor saja dengan selisihnya bisa sekitar 180,4 juta dollar AS. Dengan jumlah impor beras yang kita lakukan 2,2 juta ton, ya sekitar Rp 2 triliun," pungkasnya. (dtc,cnnind-64)

Pertemuan....

(Sambungan hlm 1)

Dalam empat kesempatan edisi-edisi sebelumnya, Inggris memenangi adu penalti melawan Spanyol pada tahun 1996, Belanda mengalahkan Yugoslavia 6-1 tahun 2000.

Kemudian, Portugal unggul adu penalti atas Inggris tahun 2004, dan Prancis mengalahkan Islandia 5-2 pada tahun 2016.

Sebagaimana dilansir laman *The Analyst* , Jerman juga memiliki rekor luar biasa pada tahap ini. Ini akan menjadi pertandingan perempat final ke-19 mereka di Piala Dunia (14) dan Euro (5). Jumlah terbanyak dibandingkan negara Eropa manapun di dua turnamen besar tersebut.

Dalam 18 kesempatan sebelumnya di perempat final, mereka 15 kali sukses melaju ke semifinal. Termasuk empat kesempatan di Euro tahun 1996, 2008, 2012, dan 2016.

Pasukan Julian Nagelsmann menjuarai Grup A, setelah mengalahkan Skotlandia (5-1) dan Hungaria (2-0), lalu imbang kontra Swiss (1-1). Mereka harus mengatasi badai petir di Dortmund sebelum mengalahkan Denmark 2-0 pada babak 16 besar. Spanyol berjalan lebih mulus. Tim asuhan Luis de la Fuente juga memuncaki grup mereka. Mengalahkan Kroasia (3-0), Italia (1-0), dan Albania (1-0). Kemudian bangkit dari ketertinggalan untuk mengalahkan Georgia dengan skor 4-1 pada babak 16 besar.

Ini akan menjadi pertemuan dua tim pencetak gol terbanyak Euro 2024. Spanyol telah mencetak sembilan gol. Adapun Jerman mencetak 10 gol, yang merupakan jumlah gol terbanyak mereka dalam satu edisi kompetisi ini.

Faktanya, tingkat konversi tembakan mereka sebesar 13,9 persen saat ini merupakan yang tertinggi dalam satu edisi sejak Euro 2008 (14,5 persen). Meskipun mereka kemudian kalah dari Spanyol pada final tahun itu.

Toni Kroos mengetahui bahwa setiap pertandingan kini bisa menjadi pertandingan terakhirnya sebelum pensiun. Dia telah menyelesaikan 95 persen operannya di turnamen (411/431). Tingkat penyelesaian tertinggi yang pernah dilakukan seorang pemain dalam rekor 300+ operan di Kejuaraan Eropa (sejak 1980).

Masa depan *Nationalelf* harus berada di tangan yang baik, terutama dengan adanya Jamal Musiala. Musiala telah mencetak gol dalam tiga dari empat pertandingan Jerman. Total tiga gol membuatnya memuncaki *top scorers* sementara. (J21-54)

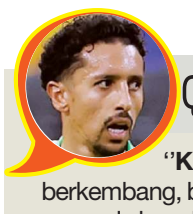

QUOTE OF THE DAY

"**KAMI** masih bisa banyak berkembang, bisa jauh lebih baik lagi, terutama pada laga-laga besar seperti ini."

Santa Clara, 3 Juli 2024

(Bek Timnas Brasil **Marquinhos** mengomentari performa *Selecao* yang belum meyakinkan meski lolos perempat final Copa America 2024)

Agenda

Jadwal Perempat Final Copa America 2024 USA

Argentina vs Ekuador
(Jumat, 5/7, Pukul 08.00 WIB)

Venezuela vs Kanada
(Sabtu, 6/7, Pukul 08.00 WIB)

Kolombia vs Panama
(Minggu, 7/7, Pukul 05.00 WIB)

Uruguay vs Brasil
(Minggu, 7/7, Pukul 08.00 WIB)

Euro 2024 Jerman

Spanyol vs Jerman
(Jumat, 5/7, Pukul 23.00 WIB)

Portugal vs Prancis
(Sabtu, 6/7, Pukul 02.00 WIB)

Inggris vs Swiss
(Sabtu, 6/7, Pukul 23.00 WIB)

Belanda vs Turki
(Minggu, 7/7, Pukul 02.00 WIB)

Statistika

Copa America 2024 USA
Hasil Pertandingan, Selasa (2/7)
Kosta Rika **2** (Calvo 3'; Alcocer 7') - Paraguay **1** (Sosa 55')
Brasil **1** (Raphinha 12') - Kolombia **1** (Munoz 45'+2)

Klasemen Akhir Penyisihan Grup

Grup A						
1. Argentina	3	3	0	0	5-0	9
2. Kanada	3	1	1	1	1-2	4
3. Cile	3	0	2	1	0-1	2
4. Peru	3	0	1	2	0-3	1
Grup B						
1. Venezuela	3	3	0	0	6-1	9
2. Ekuador	3	1	1	1	4-3	4
3. Meksiko	3	1	1	1	1-1	4
4. Jamaika	3	0	0	3	1-7	0
Grup C						
1. Uruguay	3	3	0	0	9-1	9
2. Panama	3	2	0	1	6-5	6
3. Amerika Serikat	3	1	0	2	3-3	3
4. Bolivia	3	0	0	3	1-10	0
Grup D						
1. Kolombia	3	2	1	0	6-2	7
2. Brasil	3	1	2	0	5-2	5
3. Kosta Rika	3	1	1	1	2-4	4
4. Paraguay	3	0	0	3	3-8	0

Top Scorers
4 Lautaro Martìnez (Argentina)

(J21-54)

SM/PSSI

GULUNG VIETNAM: *Skuad Garuda Muda saat menggulung Vietnam 5-0 dalam perebutan posisi ketiga ASEAN U-16 Boys Championships 2024, di Stadion Manahan, Solo, Rabu (3/7). (54)*

Garuda Muda Peringkat Tiga

SOLO - Timnas Indonesia U-16 meraih tempat ketiga ASEAN U-16 *Boys Championships* 2024. Dalam laga di Stadion Manahan, Solo, Rabu (3/7), Garuda Muda membungkam Vietnam dengan skor telak 5-0.

Dalam laga perebutan tempat ketiga, sebagaimana dilansir laman PSSI, Putu Panji dan kawan-kawan langsung tancap gas alias mendominasi serangan sejak menit pertama dan bermain efektif. Hasilnya lima gol Indonesia dicetak oleh dua gol Muhammad Zahaby Gholy pada menit ke-45 dan 78. Lalu, Dafa Zaidan (45'+4), dan *brace* Daniel Alfrido (75' dan 82').

Pelatih Indonesia, Nova Arianto bersyukur timnya mampu meraih kemenangan dan merebut tempat ketiga turnamen ini. Apalagi Vietnam bukan tim yang mudah dikalahkan.

"Pastinya laga ini tidak mudah bagi kami, apalagi *recovery* tim hanya satu hari. Anak-anak mampu memberikan permainan terbaik dan bermain sesuai dengan skema yang kami inginkan," kata Nova.

"Terima kasih dan apresiasi untuk seluruh pemain atas kemenangan ini. Setelah ini saya berpesan untuk seluruh pemain jangan berpuas diri karena masih ada *event* selanjutnya yakni kualifikasi Piala AFC U-17 2025 bulan Oktober mendatang dan tentunya karier mereka masih panjang, " tambah Nova.

Piala AFC

Pada ajang Kualifikasi Piala AFC U-17 2025 mendatang, Indonesia satu grup dengan tuan rumah Kuwait, Australia dan Kepulauan Mariana Utara.

"Tentu setelah ini kami akan persiapan ke Kualifikasi Piala AFC U-17 2025 mendatang. *Road map* program pemusatan latihan menuju turnamen tersebut sudah kami dan PSSI siapkan termasuk program uji coba internasional nantinya."

"Untuk pemain, tentu kami juga masih mencari pemain-pemain untuk tambahan skuad ini dengan kualitas yang kami inginkan," jelas pelatih asal Semarang tersebut.

Sementara itu, pemain Muhammad Zahaby Gholy yang menjadi pemain terbaik pada laga ini mengaku bangga atas torehan ini.

"Alhamdulillah kami meraih kemenangan dan mendapat tempat ketiga turnamen ini. Bersyukur dapat mencetak dua gol dan mohon maaf kami belum bisa meraih juara pada ajang ini. Tentunya setelah ini kami akan fokus ke Kualifikasi Piala AFC U-17 2025 karena kami ingin lolos putaran final turnamen tersebut dan ingin masuk Piala Dunia U-17 2025," kata Muhammad Gholy. (J21-54)

UEFA Investigasi Selebrasi Kontroversial Pahlawan Turki

SM/dok

Merih Demiral

LEIPZIG - Perayaan gol bek Turki Merih Demiral rupanya dianggap kontroversial. Hal ini membuat UEFA akan melakukan investigasi yang berpotensi hukuman untuk Demiral.

Mantan pemain Juventus dan Atalanta tersebut menjadi pahlawan kemenangan Turki dengan skor 2-1 pada babak 16 besar Euro 2024, Rabu (3/7) dini hari WIB. Dia bikin dua gol di Leipzig Stadium yang membuat Austria harus pulang kampung.

Rekor baru dicatat Demiral sebagai pencetak gol tercepat di fase gugur Piala Eropa, yakni 57 detik. Dia juga jadi bek kedua setela Lilian Thuram yang membuat dua gol di fase gugur ajang besar Piala Dunia/Piala Eropa.

Wajar jika Demiral merayakan dengan penuh suka cita di akhir laga. Sebab, Turki sudah lama juga tidak melaju jauh ke perempat final Euro 2024 setelah terakhir di 2008.

Sayap Kanan

Sayangnya perayaan Demiral rupanya berujung masalah. Saat itu Demiral mengangkat kedua tangannya dan jarinya membentuk lambang kepala serigala, yang mana ini merupakan masalah besar di Jerman.

Sebab, gestur tersebut identik dengan kelompok sayap kanan terbesar di Jerman, Grey Wolves. Gestur tersebut memang sudah dilarang di Prancis, tapi tidak ada aturan pasti di Jerman.

Gestur yang disebut *Wolfsgruss* biasanya digunakan oleh orang-orang Turki yang merasa kastanya paling atas di atas ras lainnya, seperti Kurdi, Kristiani, Armenia, dan lainnya.

Gestur ini disebut sama dengan salam Nazi yang dipopulerkan Adolf Hitler dulu. Grey Wolves bahkan terang-terangan menyebut Hitler sebagai panutan mereka. Apalagi tanggal 2 Juli juga jadi peringatan 31 tahun pembunuhan 35 orang yang dilakukan Grey Wolves di sebuah hotel daerah Sivas, Turki, tahun 1993.

"UEFA akan mengadakan investigasi terkait aksi bek Turki Merih Demiral yang dianggap melanggar pasal 35 ayat 4 Aturan Disiplin UEFA," ujar pernyataan resmi UEFA.

"Informasi selanjutnya terkait kasus ini akan diberikan secepatnya," lanjut UEFA. (dtc-54)

Pemain Incaran Bima Sakti Direkrut Manchester City

MANCESTER - Pemain keturunan Indonesia, Gabriel Han Willhoft-King direkrut Manchester City dan akan masuk ke dalam tim U-19.

Dalam cuitan jurnalis Fabrizio Romano, pemain 18 tahun itu akan menandatangani kontrak hingga 2026 mendatang. Gabriel bakal segera berseragam *The Citizens* jika segala proses sudah rampung.

"Manchester City sepakat merekrut gelandang berbakat kelahiran 2006 Han Willhoft-King untuk tim U-19," tulis Fabrizio Romano di *X*.

"Han Willhoft-King sudah hengkang dari Tottenham beberapa pekan lalu, dan dan segera bergabung dengan Manchester City dengan kontrak dua tahun. Tes medis akan segera dilakukan," lanjut Fabrizio.

Sebelumnya, Gabriel Han Willhoft-King sempat jadi sorotan tahun lalu karena diproyeksikan membela Timnas Indonesia pada Piala Dunia U-17 2023. Ia diproyeksikan jadi salah satu pemain diaspora selain Welber Jardim untuk memperkuat Merah Putih.

Sayangnya, Gabriel tidak punya paspor Indonesia seperti Welber Jardim. Hal itu membuat dirinya batal memakai seragam Garuda.

Gabriel Han Willhoft-King memiliki garis keturunan dari sang ayah yang berasal dari Jakarta. Ia mulai menimba ilmu di akademi Tottenham Hotspur pada 2022 lalu dan sempat tampil 21 kali pada *Premier League* U-21 2021/2022 dan 2022/2023.

Proses Naturalisasi

Tahun lalu, pelatih Bima Sakti meminati Gabriel Han Willhoft-King untuk membela Indonesia di Piala Dunia U-17 2023. Gagal bergabung karena tak punya paspor Indonesia, setelahnya PSSI meminta Gabriel membela Indonesia U-20. Pemain kelahiran London, 24 Januari 2006 ini kemudian menolak karena harus melalui proses naturalisasi.

Direkrut City, Gabriel punya talenta memikat. Setidaknya pemain 18 tahun ini dinilai punya potensi menjadi pemain berkualitas.

Gabriel sudah menggeluti sepak bola sejak usia dini. Ia tercatat masuk akademi Tottenham Hotspur saat masih enam tahun. Sejak 2012 hingga 2024, ia tak pernah pindah klub.

Pada 2021, Gabriel membela Inggris U-17. Dalam pemanggilan ini ia menjalani dua pertandingan, yakni melawan Skotlandia dan Turki. Dalam dua laga ini Inggris U-17 meraih kemenangan.

Dengan membela Man City, ada potensi Gabriel dipanggil ke Inggris U-19 atau U-21. Keputusannya membela City dan meninggalkan Tottenham bakal mengubah jalan kariernya.

Terlepas dari itu, nama Gabriel dikenal cukup luas oleh publik Indonesia, karena memiliki darah Indonesia.

Namun, darah Indonesia bukan satu-satunya. Gabriel juga disebut-sebut memiliki darah keturunan Inggris, Tiongkok, India, Jerman, Taiwan, hingga Amerika Serikat.

Karena belum pernah membela tim senior Inggris, masih terbuka kemungkinan Gabriel membela negara lainnya. Untuk saat ini, Gabriel masih ingin membela Inggris, tanah kelahirannya. (cnn-54)

SM/Dok

Gabriel Han Willhoft-King

SM/ Maulana M Fahmi

***HUT POMAD**: Komandan Denpom IV/5 Semarang Letkol CPM Sudiyanto memberikan potongan tumpeng kepada anggotanya dalam acara tasyakuran HUT Ke-78 Pomad di Aula Denpom Semarang Jl Pemuda, Selasa (2/7) malam.*

Pemda Diminta Optimalkan Program JKN

SEMARANG - Pemerintah Kota (Pemkot) Semarang belum lama ini menerima apresiasi kontribusi terhadap program Jaminan Kesehatan Nasional (JKN).

Sub Koordinator Jaminan Kesehatan dan Kemitraan Dinas Kesehatan Kota Semarang, Andreas Jatmiko mengatakan, Kota Semarang bersama 30 daerah lain di Jateng mendapatkan apresiasi tersebut lantaran masuk kategori atas kepatuhan dalam pembayaran iuran Program JKN.

"Ini merupakan bukti Pemkot Semarang secara serius memberikan pelayanan kesehatan khususnya pemberian jaminan kesehatan bagi warga Kota Semarang," kata Andreas.

Dia menyebut, cakupan kesehatan universal (UHC) Kota Semarang secara berturut-turut sejak 2023 telah menunjukkan capaian sebesar 100 persen.

Di sisi lain pencapaian itu bisa terwujud juga karena sejumlah faktor peningkatan pelayanan kesehatan di Kota Semarang.

Seperti halnya, pelayanan JKN, pelayanan di faskes pertama maupun rawat tindak lanjut, dan pelayanan aduan JKN.

Kolaborasi

Lalu upaya peningkatan itu juga dilakukan dengan kolaborasi antara pemangku kepentingan Program JKN. Pihaknya menggandeng Disdukcapil Kota Semarang, Dinas Sosial Kota Semarang, Disnaker Kota Semarang, dan instansi yang lain.

Ke depan, pengembangan pembiayaan JKN akan mengupayakan untuk menggandeng beberapa perusahaan untuk pembiayaan.

"Dengan kolaborasi ini maka capaian UHC Kota Semarang ini bisa dipercepat, terbukti pada 2023 lalu sudah 100 persen, pada 2024 ini tetap bertahan," katanya.

Sementara itu, Deputi Direksi Wilayah VI BPJS Kesehatan, Mulyo Wibowo mengatakan, pemerintah daerah merupakan pemangku kepentingan strategis yang diharapkan mampu memperkuat komitmen optimalisasi penyelenggaraan Program JKN.

Dukungan regulasi dan kebijakan untuk memastikan seluruh masyarakat Jateng terdaftar aktif dalam Program JKN.

Tak hanya itu, pemerintah daerah juga diharapkan secara aktif mengimbau kepada seluruh peserta JKN untuk patuh membayar iuran tepat waktu. Termasuk dari badan usaha.

"Karena itu kami akan meningkatkan mutu layanan, berusaha mensifikasi layanan menggunakan kartu identitas sudah cukup. Pelayanan cukup dengan KTP," katanya.

Dia menjelaskan, per 1 Juni 2024, jumlah peserta JKN di Jateng sebanyak 37.021.042 jiwa, dari total jumlah penduduk 38.125.191 jiwa. Jumlah itu mencapai 97,10 persen, dengan tingkat keaktifan sebesar 73,18 persen.

Sebanyak 31 kabupaten/kota di Jateng mendapatkan apresiasi kecuali empat daerah seperti Kendal, Cilacap, Grobogan, dan Jepara yang belum mencapai 95 persen.

Dengan angka tersebut, sebanyak 35 kabupaten/kota di Jateng telah mencapai cakupan semesta jaminan kesehatan atau *universal health coverage* (UHC) dengan cakupan kepesertaan JKN di atas 95 persen. (ftp-22)

Tokoh Polisi Istimewa Diusulkan Dapat Gelar Pahlawan

SEMARANG - Paguyuban Keluarga Besar Brimob (PKBB) Pengda Jawa Tengah mengharap pemerintah segera menganugerahkan gelar pahlawan nasional kepada RM Bambang Soeprapto Dipokoesoemo.

Hal tersebut diutarakan Ketua PKBB Daerah Jawa Tengah AKBP (P) H Wardi SH, saat melaksanakan ziarah HUT Ke-78 Bhayangkara di Taman Makam Pahlawan (TMP) Giri Tunggal Semarang, Selasa (2/7).

Wardi mengatakan, RM Bambang Soeprapto dengan pangkat terakhir Komisaris Polisi (Kompol) II adalah sosok yang berjasa dalam pejuangan mempertahankan kemerdekaan.†

Menurutnya, dalam pertempuran lima hari di Semarang, Kompol II RM Bambang Soeprapto yang jenazahnya dimakamkan di TMP Giri Tunggal, turut berjuang bersama tokoh lain melawan Jepang dan Belanda.

Bahkan ia berjalan dari Semarang sampai Purwokerto dengan penuh semangat.

"Kami PKBB setiap Hari Bhayangkara selalu berziarah ke TMP ini untuk mengenang jasa pahlawan yang gugur mendahului kita. Sebab adanya sekarang seperti ini, tidak lepas dari perjuangan beliau-beliau, terlebih khusus kepada Kompol II RM Bambang Soeprapto," kata dia.

Wardi menyampaikan, Bambang Soeprato adalah tokoh Polisi Istimewa yang merupakan embrio dari Brigade Mobil (Brimob) saat ini.†

"Beliau merupakan tokoh generasi muda Brimob Jateng yang waktu itu masih bernama Polisi Istimewa dan berubah menjadi Mobile Brigade kemudian bernama Brimob sampai sekarang," terangnya.

Karena itu, sebagai generasi penerus, Wardi bersama jajaran pengurus dan anggota PKBB Jateng, menyatakan tidak akan melupakan jasa besar Kompol II Bambang Soeprapto.

"Kami generasi penerusnya yang sudah pensiun ini tidak melupakan jasa beliau. Sehingga kami sangat mengharapkan ketokohan beliau untuk dijadikan pahlawan nasional,"ù katanya.

Wardi menyampaikan, proses untuk menjadikannya pahlawan nasional sudah dilakukan. Pada 2023, usulan sudah diajukan hingga ke Tim Peneliti dan Pengkaji Gelar Pusat (TP2GP) Kemensos RI.†

Namun hingga kini, kata dia, belum disetujui. Sebab, pada tahun lalu, dari Jawa Tengah sudah ada tokoh lain yang diajukan, yakni Ratu Kalinyamat.

Diusulkan Dua Kali

Kabid Pemberdayaan Sosial Dinsos Jateng, Endah Dwi S mengatakan, usulan gelar pahlawan nasional untuk Kompol II RM Bambang Soeprapto sudah disampaikan dua kali. Pertama pada 2023 kemudian diusulkan kembali pada 2024.

"Proses untuk pemberian gelar pahlawan nasional itu tidak mudah dan bertahap. Ada beberapa kali sidang. Alhamdulillah beliau di TP2GP sudah memenuhi syarat. Sehingga tahun 2024 ini, kami usulkan kembali,"ù katanya.

Ia berharap, almarhum RM Bambang Soeprapto segera menjadi pahlawan nasional. Dan, dari Pemerintah Provinsi Jawa Tengah sudah berupaya untuk mengusulkan ke Kementerian Sosial RI.†

"Kami sama-sama berdoa semoga beliau segera dianugerahi gelar pahlawan nasional. Tentunya perjuangan beliau menjadi teladan bagi kita semua generasi muda dalam mengisi kemerdekaan,"ù katanya.

Sementara itu, Ketua Korwil Jateng Ikatan Keluarga Pahlawan Nasional Indonesia (IKPNI) Haryo Goeritno, menyampaikan kesiapannya untuk mendorong agar gelar pahlawan dianugerahkan kepada RM Bambang Soeprapto.

"Kami sangat mendukung sekali. Kami berharap Bapak Bambang Soeprapto bisa menjadi pahlawan nasional. Karena kita lihat secara nyata, beliau betul-betul berkorban untuk Negara Kesatuan Republik Indonesia,"ù kata dia.

Dengan dianugerahkan gelar pahlawan nasional nanti, menurutnya, ada nilai-nilai perjuangan dari almarhum yang dapat memberi semangat bagi masyarakat.

"Jadi tidak hanya Brimob saja, tapi masyarakat secara umum dapat mencontoh, meneladani beliau sebagai pahlawan nasional. Dan tentunya kalau sudah menjadi pahlawan nasional, maka keluarganya langsung masuk IKPNI,"ù katanya.

Ia mengatakan, putra-putri dari pahlawan nasional juga berkewajiban untuk memperkenalkan ke masyarakat tentang nilai-nilai kepahlawanan. Ia memandang, pada era sekarang, nilai-nilai kepahlawanan dan edukasi tentang kepahlawanan sudah mulai luntur dari anak-anak.

Maka Haryo meminta, sebagai putra-putri pahlawan untuk turut menyebarkan nilai-nilai yang dilakukan eyang maupun bapaknya, kepada masyarakat.

Oleh karena itu, ia berharap pada pemerintah, supaya segera memberikan gelar pahlawan nasional untuk RM Bambang Soeprapto. (sdy-22)

SM/Slamet Daryono

***TABUR BUNGA:** Ketua PKBB Daerah Jawa Tengah AKBP (P) H Wardi SH (tiga dari kiri) bersama anggota menabur bunga di makam Kompol II RM RM Bambang Soeprapto Dipokoesoemo saat ziarah dalam rangka HUT Ke-78 Bhayangkara, di TMP Giri Tunggal Semarang, Selasa (2/7).(22)*

POM Gencarkan Pemeriksaan Ponsel Anggota TNI

SEMARANG - Untuk mengantisipasi adanya judi online, Komandan Detasemen Polisi Militer (Dan Denpom) IV/5 Semarang Letkol CPM Sudiyanto gencar melakukan pembinaan kepada anggota TNI AD di wilayahnya.

Bahkan, untuk menjaring pelaku judi online, pihaknya juga gencar melakukan pemeriksaan mendadak (sidak) HP para anggota jajaran Denpom IV/5 Semarang maupun jajaran TNI AD di wilayahnya.

Pemeriksaan yang dilakukan bersifat mendadak dan acak di sejumlah tempat.

"Sejauh ini dari operasi pemeriksaan HP anggota TNI AD di wilayah kami, belum ditemukan ada yang men-*download* atau bermain judi *online*. Kami berharap tidak ada. Namun jika ditemukan, maka akan kami tindakan tegas," jelasnya.

Dandenpom IV/5 Semarang mengatakan, sesuai arahan dari pimpinan TNI AD, pelaku judi online di jajaran TNI AD akan dikenakan Pasal 303 dengan hukuman pidana penjara dan denda Rp 10 juta .

"Judi dalam bentuk apa pun, yang di lapangan maupun online akan kami tindak tegas. Aturan hukumnya sudah jelas," ùjelasnya.

Untuk itu, pihaknya senantiasa melakukan sosialisasi dan pembinaan jajaran TNI AD tentang bahaya/dampak perjudian online yang dapat merugikan masyarakat maupun keluarga.

Profesional

Hal tersebut dilakukan untuk menjaga disiplin dan tata tertib serta penegakan hukum TNI AD.

Seiring dengan usia Polisi Militer TNI AD (Pomad) yang ke-78, Dandenpom Semarang berharap Pom TNI AD semakin profesional, responsif, integratif, modern dan adaptif.

"Dalam HUT Ke-78 Pomad ini berarti sudah dewasa, mencapai kematangan yang baik sehingga Pomad mempunyai kiprah untuk menegakkan hukum, disiplin dan tata tertib di wilayah TNI AD dengan semakin profesional, responsif, integratif, modern, dan adaptif," ù ungkapnya dalam acara tasyakuran HUT Ke-78 Pomad di Aula Denpom Semarang Jl Pemuda, Selasa (2/7) malam.

Dalam kegiatan tersebut dilakukan doa bersama, pemotongan tumpeng serta pemberian bantuan sembako kepada 40 anak yatim piatu dan panti asuhan.(H55-22)

SEPUTAR TUGUMUDA

Khataman Al-Qur'an secara Daring

UDINUS menyelenggarakan kegiatan khataman Al-Qur'an secara daring setiap Senin dan Kamis malam di Kampus Jl Imam Bonjol. Acara ini memasuki tahun ke-5 disiarkan langsung di TV KU serta kanal *Youtube*.(H41-22)

Seminar MKn Unissula

MAGISTER Kenotariatan (MKn) Fakultas Hukum Unissula akan menggelar seminar nasional bertema "Tantangan Cyber Notary Bagi Notaris di Indonesia di Masa yang Akan Datang", Sabtu (6/7).

Acara ini kerja sama dengan Pengurus Pusat Ikatan Notaris Indonesia (PPINI). Adapun pemateri Dr Prem Kaur AP Bahal Singh (University of Wolongong Malaysia), Dr Agung Iriantoro (PPINI), Dr Habib Adjie (Ketua Forum MKn), dan Ir Bambang Wuryanto MBA (Ketua Komisi III DPR). Informasi:085942027464.(H41-22)

Mujahadah Khoiro Ummah

MASJID Agung Semarang menggelar kegiatan rutin mujahadah khoiro ummah setiap Sabtu malam pada awal bulan. Forum keagamaan ini diisi pembacaan Rotibul Haddad, Salawat Kubro, doa ukasyah dan kajian kitab.(H41-22)

Isi Liburan Sekolah dengan Berkebun

SEMARANG - Liburan sekolah menjadi waktu yang tepat bagi orang tua untuk memberikan ruang seluas-luasnya kepada anak untuk berekspolorasi.

Untuk memfasilitasi aktivitas eksplorasi anak, Kebun Qita kembali mengadakan program "Libur Telah Tiba Vol 4" yang berlangsung selama 11 hari mulai 27 Juni sampai 8 Juli 2024 mulai pukul 08.00-10.00 di Rumah Kebangsaan Jalan Kyai Saleh No 13 Semarang.

"Animo peserta cukup tinggi," ujar Pemilik Kebun Qita, Arina Molitha, kemarin.

Adapun program yang ditawarkan Kebun Qita beragam, mulai dari aktivitas berkebun, recycling, *handicraft*, composting, *traditional & modern* (k-pop) *dance*, memasak, edukasi tentang air, origami dan permainan tradisional.

Sementara tanaman di Kebun Qita didominasi tanaman perennial seperti empon-empon. Di antaranya kunyit, lengkuas, kencur. Selain itu, beberapa tanaman perdu, seperti pohon murbei, jeruk, bunga telang, sereh, lavender, daun mint, daun *apple mint*, tarragon dan bayam brasil.

"Program ini dimulai berkebun untuk mengembalikan anak-anak ke alam," imbuhnya.

Menurutnya, saat berkebun anak anak dipandu oleh Sani dari teman berkebun. Mereka belajar menanam salah satu tanaman herba eropa yakni tanaman perdu yang bernana lavender dengan media tanah.

Tidak hanya menanam, para peserta juga mengenal kegunaan tanaman ini. Selain terkenal sebagai penangkal nyamuk, lavender juga bermanfaat untuk kesehatan tubuh, salah satunya dibuat minuman teh lavender .

Pembelajaran di Kebun Qita dipimpin oleh satu fasilitator dengan dua hingga empat *co-facilitator* di setiap sesi. Kegiatan tidak ditujukan untuk menekankan pada materi yang padat namun ringan dengan diselingi permainan dan nyanyian.

Metode ini membantu anak anak tetap fokus di kelas, namun tetap santai. Dengan demikian, mereka paham apa yang sedang mereka lakukan dan alasan mengapa mereka perlu melakukannya. Kegiatan pembelajaran tidak hanya di dalam ruangan namun juga luar ruangan.

"Kegiatan berkebun memiliki berbagai kebaikan bagi anak. Mereka berkesempatan untuk melatih kesabaran, memupuk tanggung jawab, membangun emosi dan empati. Karena mereka bekerja dalam sebuah tim sehingga membiasakan diri untuk saling membantu satu sama lain," terangnya.

"Kami berharap anak anak dalam mengambil pelajaran positif yang bisa mereka terapkan dalam kehidupan sehari-hari," ungkapnya. (kas-22)

SUARA MERDEKA
Perekat Komunitas Jawa Tengah

SM/dok

***JALIN KOMUNIKASI** : Kader PDI Perjuangan yang saat ini menjabat sebagai Wali Kota Semarang, Hevearita Gunaryanti Rahayu melakukan silaturahmi dan berkomunikasi dengan DPD Partai Golkar Kota Semarang, kemarin.(22)*

PDIP-Golkar Buka Peluang Koalisi

Pilwalkot Semarang

SEMARANG - Kader PDI Perjuangan yang saat ini menjabat sebagai Wali Kota Semarang, Hevearita Gunaryanti Rahayu, melakukan silaturahmi dan berkomunikasi dengan DPD Partai Golkar Kota Semarang.

Perempuan yang akrab disapa Mbak Ita tersebut mendatangi kantor DPD Partai Golkar didampingi beberapa pengurus DPC PDI Perjuangan Kota Semarang.

"Kunjungan ini sebenarnya sudah diawali dengan komunikasi dengan Pak Erri Sadewo selaku ketua DPD Partai Golkar Kota Semarang. Tapi baru hari ini bisa hadir dan bersilaturahmi ke kantor," kata Ita di Kantor DPD Partai Golkar Kota Semarang, kemarin.

Melalui kunjungan tersebut, dia berharap bisa menjalin kerja sama lebih intens. Terlebih pada Pilkada sebelumnya, Partai Golkar juga ikut berkoalisi dan mengusung Pasangan Hendi-Ita dalam kontestasi Pilwakot Semarang.

"Harapannya bisa menjalin kerja sama kembali, karena pada periode lalu kami sudah selalu bersama-sama, apalagi dengan Pak Erri dengan Pak Anang di legislatif, mensupport kebijakan Pemerintah Kota Semarang," ujarnya.

Bantu Program Pemkot

Sambutan Partai Golkar, menurut Ita sangat luar biasa positif. Apalagi banyak yang sudah mengenal bahkan membantu program Pemkot Semarang.

"Tadi memang banyak yang memberikan masukan luar biasa. Seperti diketahui, kami perlu masukan penyelesain terkait dengan permasalahan di Kota Semarang. Harapannya bisa terus berpartner untuk menyelesaikan persoalan-persoalan yang ada dengan baik," imbuhnya.

Ditanya terkait potensi koalisi, Ita mengaku menyerahkan segala sesuatunya ke partai masing-masing.

"Belum tahu, kami menyerahkan ke partai masing-masing. Syukur bisa terjalin kerja sama seperti periode sebelumnya," sebutnya.

Ia menyebut telah melakukan komunikasi hampir ke semua partai, sesuai arahan Ketum PDI Perjuangan, Megawati Soekarnoputri di Rapat Kerja Nasional (Rakernas).

Sementara itu, Ketua DPD Partai Golkar Kota Semarang, Erri Sadewo mengatakan, kemungkinan koalisi bisa saja terjadi.

"Lebih baik begitu, koalisi. Seperti yang dikatakan atau petunjuk dari DPD Golkar Provinsi ataupun DPD Pusat. Tapi intinya Kota Semarang secara emosional, secara kinerja, apa yang sudah dilakukan Wali Kota dan Pemkot Semarang sudah luar biasa, kenapa kami tidak dukung semuanya," jelas Erri.

Dia menilai silaturahmi yang dilakukan Mbak Ita ini tujuannya baik, untuk merangkul semua elemen. "Intinya kami memberikan masukan-masukan yang positif, tujuannya untuk mensejahterakan Kota Semarang. Kami berikan masukan terkait itu," papar dia.

Terkait Golkar yang menyodorkan nama untuk jadi wakil bagi petahana di kontestasi Pilwalkot Semarang, Erri mengaku masih menunggu arahan, bergantung dinamika politik nantinya.

"Siapanya belum tahu, karena banyak. Ada sembilan yang mendaftar di Partai Golkar, termasuk saya juga direkomendasikan. Tapi tentu kami melihat dan mengukur kemampuan, juga melihat kondisi," ungkapnya. (ftp-22)

Berdayakan Ekonomi Masyarakat Melalui Bazar UMKM

Peringatan HUT Ke-78 Bhayangkara

SEMARANG - Bazar UMKM dalam rangka perayaan Hari Ulang Tahun (HUT) Ke-78 Bhayangkara sukses digelar Kepolisian Daerah (Polda) Jawa Tengah di Jalan Pemuda Semarang pada 1 Juli lalu. Bazar tersebut bisa menjadi wadah untuk pemberdayaan ekonomi masyarakat melalui usaha mikro, kecil, dan menengah (UMKM).

Hal itu selaras dengan tema Hari Bhayangkara kali ini, yaitu "Polri Presisi Mendukung Percepatan Transformasi Ekonomi yang Inklusif dan Berkelanjutan Menuju Indonesia Emas"ù.

Menariknya, sebanyak 43 stan peserta bazar menawarkan barang dagangan dengan harga murah. Stan-stan tersebut, antara lain dari 35 polres se-Jateng, Bhayangkari, Satuan Brimob, Disperindag, Bulog, Dishanpen, Dinkop UMKM, dan PT Beril Jaya Sejahtera. Bazar terlihat ramai dengan banyaknya pengunjung yang menyerbu stan. Terlebih di lokasi banyak acara pendukung, seperti kirab kebangsaan, parade budaya, dan pertunjukan atraksi motor gede dari para Polwan.

"Ini bazar yang istimewa bagi warga Kota Semarang pada khususnya dan Jawa Tengah pada umumnya. Karena seluruh *tenant* menjual bahan kebutuhan pokok. Dan menariknya barang yang dijual dibandrol dengan harga yang murah,"ù kata Vera dari Polres Banyumas, Rabu (3/7).

Tawarkan Busana

Dari Polres Banyumas misalnya, kata Vera, kesatuannya menawarkan kain dan busana dari Omah Batik Arianto dan Keenan Ecoprin. Kemudia Alfina Mangleng dan Roti Emak yang ditawarkan dengan harga murah. Bahkan pengunjung ditawarkan mendoan goreng dengan cuma-cuma.

Begitu pula Polres Rembang. Dalam bazar ini menampilkan aneka produk asli dan khas Kabupaten Rembang, di antaranya tas kulit reptil, krupuk ikan, rengginang udang, terasi, dan ikan asin jambal roti. Bahkan stan Polres Rembang ini mendapatkan penilaian terbaik dari sisi produk dan tampilan.

Sementara dari Bulog menawarkan beras SPHP, beras premium, gula, minyak goreng dan terigu. Sementara Dishanpen Provinsi Jateng menawarkan telur, bawang merah, dan bawang putih. "Terima kasih kepada para peserta bazar pasar murah UMKM dan semua pihaknya yang telah mendukung perayaan Hari Bhayangkara ke-78 kali ini," kata Vera.(sdy-22)

SM/dok

***KUNJUNGI STAN**: Kapolda Jateng Irjen Pol Ahmad Luthfi mengujungi stan bazar pasar murah dan UMKM HUT Ke-78 Hari Bhayangkara di Jalan Pemuda Semarang, Senin (1/7).(22)*

SM/Dok

***PEMBINAAN :** Ketua Badko LPQ Kota Semarang Bahrul Fawaid berbicara dalam kegiatan pembinaan untuk para ustadz dan pengajar LPQ di Kantor Sekretariat Jl Dewi Sartika Timur, baru-baru ini.(22)*

Pembaruan Data LPQ Penting

SEMARANG- Badan Koordinasi Lembaga Pendidikan Quran (Badko LPQ) Kota Semarang menggelar pembinaan bagi para ustadz dan tenaga pendidik (asatidz) di lingkungan LPQ.

Hal ini bertujuan untuk memperkuat sistem administrasi dan kepemimpinan di berbagai LPQ.

"Pembaruan data lembaga menjadi prioritas utama," tutur Koordinator Acara Pembinaan, Moch Dimyati, baru-baru ini.

Dia menyampaikan hal ini saat pembinaan di Kantor Sekretariat Jl Dewi Sartika Timur IV C.

Salah satu topik utama pembinaan adalah pentingnya pembaruan data lembaga secara berkala.

Akurasi

Pembaruan data dinilai penting menjaga akurasi informasi, memastikan kelancaran administrasi, dan meningkatkan efisiensi operasional.

Dengan data akurat, LPQ menjalankan fungsinya secara optimal dan memberikan pelayanan terbaik kepada santri.

Peserta juga diingatkan data yang tidak terbarukan menyebabkan berbagai masalah administratif, termasuk dalam pengelolaan dana dan program.

"Setiap lembaga diwajibkan secara rutin memeriksa dan memperbarui data mereka melalui sistem yang telah disediakan," tutur Ketua 1 Badko LPQ Kota Semarang itu.

Ketua Umum Badko LPQ Kota Semarang, Dr H Bahrul Fawaid mengemukakan, salah satu indikator utama akuntabilitas lembaga adalah pengunggahan surat pertanggungjawaban (SPJ) secara akurat dan tepat waktu.

Ketidak patuhan dapat berdampak pada status lembaga, mempengaruhi penerimaan bantuan, dan lainnya.

Lembaga yang tidak melengkapi data termasuk ketidakmampuan mengunggah SPJ dengan baik akan dimasukkan dalam kategori Tipe B (tidak aktif).

Status ini membawa konsekuensi serius. Semua lembaga diharapkan melengkapi data mereka dengan detail dan akurat.

Data pengajar dan santri harus dilengkapi, mencakup riwayat pendidikan, dan nomor telepon.

Ketidakpatuhan pengisian data inimengakibatkan penurunan status lembaga ke Tipe B.(H41-22)

Baznas Jateng Dorong Pemberdayaan Ekonomi Mualaf

SEMARANG - Badan Amil Zakat Nasional (Baznas) Provinsi Jawa Tengah menggelar rapat koordinasi dengan Muallaf Center Provinsi Jawa Tengah, di Aula Kantor Baznas Gedung F Lt 5, Jl Menteri Supeno Semarang, Rabu (3/7). Dengan mengusung tema "Meningkatkan Ekonomi Umat melalui Muallaf Tahun 2024", acara ini memberikan semangat dakwah serta mendorong ekonomi umat melalui pemberdayaan mualaf.

Ketua Baznas Provinsi Jawa Tengah, KH Ahmad Darodji mengungkapkan, perjuangan dakwah saat ini masih belum apa-apanya bila dibandingkan dengan Walisongo.

"Dulu Walisongo berdakwah dengan kondisi umat Islam nol persen, mulai awal. Sedang kita saat ini tinggal meneruskan saja,î tuturnya.

Karena itu, sejak beberapa tahun lalu, Kiai Darodji yang juga Ketua MUI Jawa Tengah itu, mendorong terbentuknya Rumah Muallaf di setiap kota dan kabupaten. Sementara di tingkat Provinsi Jawa Tengah sudah terbentuk Muallaf Center.

Menurutnya, pembinaan mualaf menjadi ranah kerja dari Komisi Dakwah MUI. Sementara Baznas konsentrasi dalam pentasyarufan zakat di mana mualaf merupakan bagian dari asnaf. Ia menyampaikan, inisiasi berdirinya Muallaf Center atau Rumah Muallaf didasarkan pada persoalan yang dihadapi umat beragama.

Menurutnya, di antara sumber masalah antarumat beragama yaitu masalah bagaimana mendapatkan agama dari orang beragama lain, atau sebaliknya. "Kami ingin sisi-sisi yang kurang positif di dalam menyiaran agama itu kami eliminasi. Alhamdulillah sudah ada FKUB atau Forum Kerukunan Umat Beragama. Barangkali ini juga menjadi bagian dari FKUB, agar kita punya etika, norma dalam menyiarkan agama pada orang lain," katanya.

Tugas

Sebab, menurutnya, semua mempunyai tugasnya masing-masing di setiap agama. Semisal tugas gembala untuk agama lain, sedangkan di Islam istilahnya berdakwah. Di dalam berdakwah, menurut Kiai Darodji bisa terjadi friksi atau perbedaan, bahkan pertentangan. Maka dari itu semua itu harus dieliminasi. "Maka adanya rumah mualah tingkat kabupaten/kota dan provinsi, kami ajak mereka itu bagaimana agar orang yang masuk agama kita, jangan sampai menimbulkan masalah dengan agama asalnya. Juga kita jangan sampai itu menimbulkan masalah dengan saudara kita dari agama lain," terangnya.

Di lain sisi, kata Darodji, seorang mualaf biasanya membutuhkan bantuan. Di antaranya bantuan dalam melaksanakan ibadah, menjalankan rukun iman dan rukun Islam. "Di Baznas ada dana yaitu untuk bagian kelompok mualaf. Asnaf mualaf ini mendapatkan bagian dari dana yang masuk ke Baznas. Karena itu ada di MUI, maka tinggal kerja sama dengan Baznas. Dan hari ini adalah wujud dari kerja sama itu," katanya.

Sementara itu, Ketua Muallaf Center Jawa Tengah, KH Anasom, menyampaikan, sampai saat ini di Jawa Tengah sudah berdiri sebanyak 26 rumah muallaf di 26 kabupaten dan kota. Sisanya, sembilan kabupaten/kota masih dalam proses pendirian dan menunggu pengukuhan.

"Kami targetkan sampai Desember tahun ini semua kabupaten dan kota di Jawa Tengah sudah ada rumah muallaf," kata dia.

Ia menyampaikan, dalam rapat koordinasi kali ini, dibuat rumusan yang diberlakukan MUI dalam pemberdayaan ekonomi umat, namun selama ini belum banyak diakses oleh mualaf. Menurutnya, dalam rapat koordinasi, dihasilkan sekitar 12 macam program dalam bidang ekonomi yang bisa diakses oleh semua orang, termasuk mualaf.

"Mereka nanti bisa memilih program pemberdayaan ekonomi apa yang menarik. Sehingga mereka bisa ikut berlatih di dalamnya untuk kebutuhan ekonomi mereka," terangnya.

Untuk ke depan, kata Anasom, Muallaf Center Jawa Tengah akan melakukan penguatan organisasi. Di antaranya, membuat ADART serta keseragaman logo dan stempel rumah muallaf kabupaten/kota se-Jateng. Termasuk seragam dalam penerbitan sertifikat mualaf.

"Selama ini masing-masing rumah muallaf logonya beda, sesuai kreativitas masing-masing. Ke depan akan kami buat seragam," katanya.(sdy-22)

SM/dok

***RAPAT KOORDINASI**: Ketua Baznas Provinsi Jawa Tengah KH Ahmad Darodji (tengah) bersama pengurus Muallaf Center dan Rumah Muallaf se-Jateng rapat koordinasi di Aula Kantor Baznas Gedung F Lt 5, Jl Menteri Supeno Semarang, Rabu (3/7).(22)*

SM/Ilyas al-Musthofa

TERIMA PENGHARGAAN: *Senior Manager of Communication & CSR PT Semen Gresik, Sulistyono, menerima piala penghargaan dalam ajang Anugerah Bina Mitra UMKM Award 2024 di Jakarta, baru-baru ini. (44)*

Rumah BUMN Semen Gresik Pendamping UMKM Terbaik

REMBANG - Konsisten pada memberdayakan pelaku usaha menengah kecil dan mikro (UMKM) di Kabupaten Rembang dan Blora, PT Semen Gresik melalui Rumah BUMN Rembang berhasil meraih predikat Gold Winner. Penghargaan diberikan dalam ajang Anugerah Bina Mitra UMKM Award 2024 oleh Corporate Forum for CSR Development (CFCD) di Jakarta pada 29 Juni lalu.

PT Semen Gresik sebagai anak usaha PT Semen Indonesia (Persero) Tbk dianggap memiliki kapasitas yang mumpuni dalam membina UMKM. Selain meraih predikat *Gold Winner*, perusahaan ini juga mendapat penghargaan sebagai pendamping UMKM Terbaik 1.

Senior Manager of Communication & CSR PT Semen Gresik, Sulistyono mengucapkan rasa syukur, terima kasih, dan apresiasi setinggi-tingginya kepada seluruh tim dan semua lini di Rumah BUMN Rembang yang secara konsisten memberdayakan UMKM di Kabupaten Rembang dan Blora.

"Penghargaan ini merupakan wujud nyata atas komitmen kami dalam memberdayakan UMKM. Melalui berbagai program yang perusahaan jalankan, kami berharap dapat terus memberikan dampak positif bagi perkembangan UMKM," jelasnya.

Gerakkan Perekonomian

Dia menambahkan, UMKM memegang peranan penting dalam menggerakkan perekonomian di masyarakat. Sebab, mampu mendukung pemberdayaan masyarakat untuk pengentasan pemasalahan sosial seperti pengangguran dengan membuka lapangan pekerjaan. Perusahaan berkomitmen untuk terus mendukung kemajuan usaha agar mampu memberikan manfaat bagi kemajuan bangsa dan negara.

Menurut Sulistyono, sejak tiga tahun berdiri Rumah BUMN Rembang telah membukukan total transaksi Rp3,86 miliar dengan 409 mitra UMKM. Rumah BUMN Rembang juga berhasil mengantarkan lebih dari 88 UMKM naik kelas, menyerap 1.597 tenaga kerja, serta menggelar 91 kali pelatihan kepada para UMKM binaan, milenial, dan masyarakat umum.

Direktur CFCD Foundation, Thendri Supriatno menyatakan penghargaan ini dimaksudkan untuk memberikan apresiasi kepada perusahaan atau lembaga yang telah berkontribusi dan ikut berperan aktif dalam proses pengembangan UMKM yang menjadi binaannya.

"Apresiasi kepada pembina UMKM ini merupakan ajang penghargaan pertama kali dari CFCD, sehingga harapannya mampu menjadi *support* kepada para pelaku UMKM menjadi lebih mandiri, produktif, dan mendukung perekonomian lokal serta global,"ť tutupnya. (lee-44)

Pemprov Fasilitasi Pemulangan 49 Korban TPPO

SEMARANG - Pemerintah Provinsi Jawa Tengah memfasilitasi pemulangan 49 korban tindak pidana perdagangan orang (TPPO) ke daerah asal, Selasa (2/7).

Sebelum diselamatkan, para korban terkatung-katung selama tujuh bulan tanpa kepastian. Mereka sebelumnya dijanjikan sebagai anak buah kapal (ABK) luar negeri oleh sebuah perusahaan di Pemalang.

Kepala Dinas Tenaga Kerja dan Transmigrasi (Disnakertrans) Jateng, Ahmad Aziz mengatakan, korban TPPO berasal dari luar Jawa Tengah, yaitu sebanyak 46 orang dari Provinsi Sulawesi Utara, 2 orang dari Maluku Utara, dan 1 orang dari Gorontalo.

"Mereka pada Selasa (2/7) pagi diantarkan ke Terminal Jamrud Utara Pelabuhan Tanjung Perak, dilanjutkan dengan Kapal Laut KM Dorolanda tujuan Surabaya-Bitung. Rencananya mereka tiba pada 7 Juli 2024," kata Ahmad Aziz, Selasa (2/7).

Aziz mengungkapkan, TPPO terjadi pada 17 Mei 2024. Pada saat itu Polda Jateng melakukan penyelamatan terhadap korban dan membawa mereka ke Panti Sosial Margo Widodo, Tugu, Kota Semarang. Setelah ditampung, Pemprov Jateng kemudian menjalin komunikasi dengan pemerintah daerah asal korban TPPO.

Biaya Pemulangan

Selain itu, komunikasi juga dilakukan dengan perusahaan yang diduga melakukan tindak TPPO. Aziz mengatakan, saat ini direktur utama perusahaan yang mengantongi izin resmi tersebut telah ditahan.

Untuk pemulangan korban, terangnya, dibutuhkan biaya sebesar Rp90 juta. Guna memfasilitasi pembiayaan pemulangan itu, Pemprov Jateng melakukan komunikasi dengan komisaris perusahaan tersebut. Pihak perusahaan kemudian sepakat menyediakan dana Rp50 juta untuk biaya kapal dan uang saku para korban.

Selain itu, komunikasi juga dilakukan dengan Direktorat Pelindungan Pekerja Migran Indonesia Kemenaker RI, yang memberikan uang sebesar Rp 9,5 juta untuk sewa bus.

"Adapun sisa kekurangan biaya transportasi dan konsumsi dibiayai oleh Pemerintah Provinsi Jawa Tengah melalui anggaran Korpri," kata Aziz. (ekd-44)

Pj Bupati Cilacap Sampaikan Draf Raperda

CILACAP - Pj Bupati Cilacap, Awaluddin Muuri menyampaikan Rancangan Peraturan Daerah (Raperda) tentang Rencana Pembangunan Jangka Panjang Daerah (RPJPD) Cilacap tahun 2025-2045 kepada DPRD dalam rapat paripurna di lantai 2 gedung dewan setempat, Selasa (2/7).

Rapat paripurna dipimpin oleh Taufik Nurhidayat, didampingi tiga pimpinan dewan lainnya, yaitu Sindy Syakir, Purwati, dan Saiful Musta'in. Selain dihadiri segenap anggota dewan, rapat juga dihadiri sejumlah pejabat di lingkungan Forkopimda Cilacap, kepala OPD, dan tamu undangan.

Awaluddin menyatakan, dalam rancangan RPJPD Kabupaten Cilacap tahun 2025-2045, terdapat sembilan isu strategis. Kesembilan isu strategis itu mulai dari kualitas SDM, pertumbuhan ekonomi, pengangguran terbuka, kemiskinan, tata kelola pemerintahan, inovasi, perubahan iklim dan kualitas lingkungan hidup, pemerataan pembangunan, serta bencana dan kondusivitas.

"Untuk menjawab sembilan isu strategis tersebut maka telah dirumuskan usulan visi yaitu Cilacap Yang Berdaya Saing, Maju, Sejahtera, dan Berkelanjutan," kata Waluddin dalam penyampaian Raperda.

Selanjutnya, kata dia, untuk mencapai visi tersebut telah dirumuskan lima misi. Kelima misi itu yakni ekonomi berkualitas merata, SDM berdaya saing, perlindungan dan kesejahteraan masyarakat, tata kelola pemerintahan akuntabel, serta lingkungan kondusif dan berkelanjutan.

Empat Tahap

Menurutnya, implementasi RPJPD Kabupaten Cilacap Tahun 2025-2045 akan dibagi dalam empat tahap pembangunan lima tahunan. Tahun 2025-2029 ditujukan untuk penguatan pondasi Cilacap berdaya saing. Tahun 2030-2034 untuk percepatan pencapaian Cilacap berdaya saing dan maju. Tahun 2035-2039 untuk mewujudkan Cilacap yang sejahtera. Adapun tahun 2040-2045 untuk mewujudkan Cilacap berkelanjutan.

Dijelaskan, untuk mewujudkan visi RPJPD Kabupaten Cilacap 2025-2045 diperlukan kapasitas pembiayaan yang memadai.

"Peningkatan kapasitas pembiayaan dilakukan melalui pengembangan inovasi pembiayaan, baik perluasan sumber pembiayaan maupun optimalisasi peran pengelolaan keuangan," jelasnya.

Adapun peningkatan kapasitas pembiayaan sektor publik, lanjut dia, dilakukan melalui perluasan sumber-sumber dan pengembangan skema pembiayaan. Hal itu meliputi penguatan perencanaan pembiayaan, penguatan dan perluasan berbagai instrumen dalam kerangka kerja sama pemerintah dan dunia usaha, hingga optimalisasi pemanfaatan aset daerah.

"Untuk peningkatan kapasitas pembiayaan sektor nonpublik dilakukan melalui pemanfaatan dana CSR, inovasi produk pembiayaan syariah yang disusun berdasarkan prinsip sewa menyewa, jual beli dan bagi hasil, serta inovasi pembiayaan untuk merespons perubahan iklim," urainya.

"Harapan ke depan dengan terwujudnya visi pembangunan daerah Cilacap tahun 2025-2045 yaitu Cilacap yang Berdaya Saing, Maju, Sejahtera, dan Berkelanjutan akan dapat mendukung perwujudan visi pembangunan Indonesia Emas 2045," jelasnya.

Di sisi lain, DPRD Cilacap gerak cepat melakukan langkah-langkah pembahasan. Pada Rabu (3/7), masing-masing fraksi DPRD Cilacap memberikan pandangan umum terhadap Raperda tersebut dalam rapat paripurna. Pada hari yang sama, Pj Bupati Cilacap menyampaikan jawaban terhadap pandangan umum fraksi terhadap Raperda tersebut.

Di sisi lain, DPRD juga membentuk panitia khusus (pansus) XLI guna membahas Raperda tersebut. Ketua DPRD Cilacap, Taufik Nurhidayat mendorong kepada setiap fraksi untuk mengirimkan anggota terbaik, mengingat Raperda itu menjadi landasan.

"Nanti setelah dibuat pansus, baru koreksi-koreksi, sebelah mana yang penting untuk diakselerasikan, karena ini merupakan landasan," katanya. (tg-44)

SM/Teguh Hidayat Akbar

DRAF RAPERDA: *Pj Bupati Cilacap, Awaluddin Muuri menyerahkan draf Raperda kepada Ketua DPRD Taufik Nurhidayat, Selasa (2/7). (44)*

SM/Dok

Kepala DPPKBP2PA Kota Tegal, Roqifoh melaunching dan menyosialisasikan Surat Edaran Wali Kota Tegal, Nomor 400.2.4/ 001 tentang Pemberdayaan Kesehatan Mental Anak oleh Tim Gardan Fantri.

DPPKBP2PA Melaunching Surat Edaran Pemberdayaan Kesehatan Mental

DINAS Pengendalian Penduduk dan Keluarga Berencana, Pemberdayaan Perempuan dan Perlindungan Anak (DPPKBP2PA) Kota Tegal, melaunching dan menyosialisasikan Surat Edaran Wali Kota Tegal, Nomor 400.2.4/ 001 tentang Pemberdayaan Kesehatan Mental Anak oleh Tim Gardan Fantri.

Sosialisasi yang berlangsung di Ruang Tubektomi, Lantai 3, Kantor DPPKBP2PA, Jumat (14/6) diikuti oleh lurah se-Kota Tegal, guru BK dan Agama dari SMP dan SMA di Kota Tegal.

SE tersebut melatarbelakangi penyelenggaraan forum anak yang merupakan organisasi sebagi media partisipasi anak usia 11-18 tahun, sesuai Peraturan menteri Pemberdayaan Perempuan dan Perlindungan Anak RI Nomor 1 tahun 2022.

Kepala DPPKBP2PA Kota Tegal, Roqifoh mengatakan, anak-anak merupakan generasi penerus yang perlu didukung dan dilindungi dengan segenap upaya. Kesehatan mental anak berperan vital dalam membentuk karakter dan potensi mereka.

"Kita sebagai orang tua, pendidik dan pemangku kepentingan, bertanggung jawab untuk memahami dan mendukung kesehatan mental anak. Dengan begitu, mereka dapat tumbuh menjadi pribadi yang baik, berinvestasi dalam menyongsong masa depan yang lebih baik," jelasnya.

Menurut Rofiqoh, anak-anak di Kota Tegal, dianggap masih kurang percaya diri dalam menyampaikan ide gagasan di berbagai forum, termasuk perencanaan pembangunan Kota Tegal, seperti RKPD.

Belum optimalnya forum anak dalam menunjang forum kota layak anak menuju penilaian Kota Layak Anak (KLA) diharapkan terjadi peningkatan dari kategori Nindya menjadi Utama.

"Surat edaran ini bukan sekadar dokumen kebijakan, tetapi menjadi komitmen Pemkot Tegal untuk memberdayakan dan melindungi kesehatan mental anak sebagai aset berharga bangsa. Kesehatan mental anak adalah aspek krusial dalam pembangunan SDA yang berkualitas," tegasnya.

Dalam kesempatan itu, Rofiqoh juga menjelaskan surat edaran yang memuat beberapa hal yang dapat dilakukan para guru BK dan guru Agama di sekolah masing-masing, baik di jenjang SMP maupun SMA.

Di mana guru BK dapat melatih anak untuk tanggap dalam segala situasi, sehingga anak dapat dengan cepat beradaptasi pada perubahan yang terjadi. Guru BK juga bisa mendorong minat bakat anak, agar menjadi lebih aktif, kreatif dan terampil.

Selain itu, guru BK juga bias melatih anak untuk terampil mengemukakan ide atau gagasan di berbagai forum.

Sedangkan guru Agama, berperan untuk menanamkan nilai moral dan etika pada anak, memberikan bimbingan spiritual keagamaan serta membimbing anak menjauhi perilaku negatif yang melanggar nilai atau norma agama, sehingga anak mendapatkan ketenangan batin yang berpengaruh terhadap kesehatan mentalnya.

"Para lurah dapat mengimbau masyarakat untuk membiasakan anak hidup mandiri untuk dapat belajar bertangung jawab, membuat keputusan dan percaya diri. Lurah se-Kota Tegal, yang berjumlah 27 juga bisa mengarahkan anak menerapakan pola hidup sehat, dengan cara sederhana seperti melakukan tidur cukup, mendapat asupan makanan bergizi seimbang dan berolahraga," kata Rofiqoh. (Adv)

SUARA MERDEKA
Perekat Komunitas Jawa Tengah

SM/dok

PENGHARGAAN BKKBN: *Rektor Undip Prof Dr Suharnomo, SE, MSi didampingi Ketua P2KKN LPPM Undip, Kurniawan Teguh Martono (kanan) menunjukkan penghargaan yang diterima dari BKKBN RI, kemarin.(22)*

Undip Raih Penghargaan BKKBN

SEMARANG- Universitas Diponegoro (Undip) meraih penghargaan sebagai perguruan tinggi yang memiliki kepedulian terhadap penurunan angka stunting (gangguan pertumbuhan dan perkembangan anak akibat kekurangan gizi) 2024 dari Badan Kependudukan dan Keluarga Berencana Nasional (BKKBN) RI.

Penghargaan dengan kategori "Implementasi Program Mahasiswa Peduli Stunting Terbaik 2024" tersebut diberikan pada acara Apresiasi Program Percepatan Penurunan Stunting memperingati perayaan Bulan Keluarga Nasional 2024 yang berlangsung di PO Hotel Semarang, kemarin.

Penghargaan tersebut menjadi bukti dari dedikasi dan komitmen Undip melalui Pusat Pelayanan Kuliah Kerja Nyata (P2KKN) Lembaga Penelitian dan Pengabdian Kepada Masyarakat (LPPM) dalam upaya menurunkan angka stunting di Indonesia, khususnya di Jawa Tengah.

Ketua P2KKN LPPM Undip, Kurniawan Teguh Martono, ST, MT menjelaskan, selama ini kegiatan percepatan penurunan stunting dilaksanakan melalui program Kuliah Kerja Nyata Tim II 2022/2023 yang berlangsung sejak Juli hingga Agustus 2023 dengan fokus utama pada percepatan penurunan stunting di sepuluh kabupaten di Jateng.

Kesepuluh kabupaten tersebut adalah Brebes, Kabupaten Tegal, Pemalang, Kabupaten Pekalongan, Batang, Pati, Boyolali, Klaten, Sragen, dan Wonogiri.

"Bekerjasama dengan BKKBN, mahasiswa kami berperan aktif memberikan edukasi, penyuluhan, dan intervensi langsung kepada masyarakat di sepuluh wilayah tersebut," kata Teguh. Program tersebut sengaja dirancang untuk meningkatkan kesadaran masyarakat akan pentingnya gizi yang seimbang bagi anak-anak serta memberikan pendampingan dalam penerapan pola makan sehat dan perawatan kesehatan yang optimal.

Jadi Motivasi

Lebih lanjut dikatakan Teguh, kolaborasi dengan BKKBN menjadi kesempatan bagi pihaknya dalam meningkatkan peran serta mahasiswa dalam pengabdian kepada masyarakat. "Kami berharap program ini dapat menjadi contoh bagi institusi lain dan dapat diperluas ke wilayah-wilayah lain di Indonesia," ucapnya.

Tak hanya sebagai bentuk prestasi, pengjargaan ini juga menjadi motivasi bagi pihaknya untuk terus berinovasi dan berkontribusi dalam upaya penurunan stunting serta peningkatan kualitas hidup masyarakat. "Sebagai instutusi pendidikan, Undip berkomitmen untuk terus melanjutkan program-program pengabdian masyarakat yang berdampak positif dan berkelanjutan," pungkasnya.

Rektor Undip, Prof Dr Suharnomo, SE, MSi menyatakan rasa syukur dan kebanggaannya atas penghargaan ini. "Kami sangat berterima kasih atas apresiasi yang diberikan oleh BKKBN. Penghargaan ini menjadi pengakuan atas kerja keras dan dedikasi seluruh tim Undip, terutama mahasiswa yang telah terjun langsung ke lapangan untuk berkontribusi dalam penurunan angka stunting di Indonesia, khususnya di wilayah Jawa Tengah," kata Suharnomo saat menerima Tim P2KKN Undip di ruang kerjanya, kemarin. Undip, lanjutnya, akan terus berupaya menjalankan program-program yang bermanfaat bagi masyarakat dan berkontribusi pada pembangunan bangsa. (H54-22)

PNS Didorong Studi Lanjut

SEMARANG - Akreditasi prodi dengan peringkat baik sekali diterima pengelola Magister Manajemen (MM) STIE Semarang (STIEMA).

Pencapaian ini menunjukkan kepercayaan terhadap pengelolaan prodi perguruan tinggi yang memenuhi ketentuan sistem pendidikan yang baik. "Dengan diperolehnya akreditasi B kami juga mendorong agar aparatur sipil negara (ASN) bersedia menempuh studi lanjut di kampus ini," tutur Direktur Pascasarjana Magister Manajemen STIE Semarang Dr St Sunarto, kemarin.

Penilaian

Dia menambahkan Akreditasi Baik Sekali diterbitkan oleh Lembaga Akreditasi Mandiri Ekonomi Manajemen Bisnis dan Akuntansi (LAMEMBA).

Wakil Direktur Program Studi Magister Manajemen yang juga Ketua Prodi Magister Manajemen Dr Rokhmad Budiyono mengatakan, untuk penerbitan akreditasi didahului dengan kunjungan dan penilaian lapangan.

LAMEMBA menugaskan asesor yakni Prof Dr Abdul Razak Munir dari Universitas Hasanudin dan Prof Dr Lim Sanny dari Universitas Bina Nusantara.

Mereka mencermati semua aspek dan persyaratan yang dibutuhkan untuk akreditasi.

Hingga akhirnya dikeluarkan surat keputusan akreditasi yang berlaku lima tahun sejak diterbitkan pada 28 Juni 2024. "Animo masyarakat untuk kuliah tinggi tapi dibatasi penerimaannya untuk menjaga kualitas,î jelas Rokhmad Budiyono.

Perkuliahan S-2 di kampus ini menekankan materi pada pemahaman dan penguasaan manajemen pemerintahan, serta manajemen pemasaran.

Selain itu juga mengedepankan manajemen kewirausahaan dan konsep-konsep kunci sumber daya manusia (SDM), alat, dan teknologi yang dibutuhkan oleh para profesional masa depan.

Ketua STIE Semarang, Cahyani Tunggal Sari, SE MM mengatakan, prodi ini dirancang untuk membekali mahasiswa dengan manajemen bisnis, kerangka teori, keterampilan terapan dengan penguasaan teknologi.

Muaranya juga untuk mendukung kompetensi mereka sebagai pemimpin masa depan dalam bidang organisasi dan bisnis. "Peserta perkuliahan pascasarjana juga didukung untuk memperdalam pengetahuan yang berkualitas, agar mampu menjadi profesional di bidang pekerjaan yang ditekuni," katanya. Pengetahuan yang berkualitas tidak hanya memiliki kognitif yang tinggi. Namun yang lebih penting adalah menjadi manusia yang memiliki perilaku yang bermanfaat bagi organisasi dan lingkungan.(H41-22)

SM/dok

PENYERAHAN: *Asesor LAMEMBA Prof Dr Lim Sanny (kiri)menyerahkan surat akreditasi kepada Ketua STIEMA Cahyani Tunggal Sari (kanan) di Kampus Menoreh Sampangan, kemarin.(22)*

Suami-Istri Jadi Guru Besar UAJY

YOGYAKARTA - Ada yang menarik dalam pengukuhan guru besar di Universitas Atma Jaya Yogyakarta (UAJY). Pasangan suami istri, Dr Ir Albertus Joko Santosa M T dan Dr Theresia Anita Christiani SH MHum menjadi profesor dalam pengukuhan bersama.

Albertus Joko Santosa menyampaikan pidato bertema ''Peran Sistem Cerdas untuk Kesejahteraan Makhluk Hidup''. Topik ini menekankan pada implementasi sistem kecerdasan buatan dalam aspek pengetahuan dan penalaran yang meningkatkan kualitas bidang pendidikan, kesehatan, pertanian, peternakan, dan lingkungan.

''Dalam dunia pendidikan perlu upaya peningkatan pengetahuan tentang sejarah dan budaya. Beberapa tempat bersejarah diperkenalkan pada mahasiswa lewat aplikasi mobile,'' ujar Joko dalam pengukuhan yang telah berlangsung beberapa waktu lalu.

Implementasi aplikasi mobile cerdas di bidang lain misalnya pertolongan darurat medis bagi penyandang tunarungu, deteksi otomatis kualitas hasil pangan, dan proses deteksi dini bencana alam.

Hukum dan Etika

Theresia Anita Christiani menyampaikan paparan mengenai ''Artificial Intelligence dalam Perbankan di Indonesia dari Perspektif Hukum dan Etika''. Tema kali ini mengangkat konsekuensi positif dan negatif dari artificial intelligence (AI) yang belum memiliki pengaturan khusus dalam aktivitas ekonomi manusia.

Menurutnya, AI dapat melaksanakan proses secara otomatis dengan mengoptimalkan dan streamlining banyak tugas alur kerja di perbankan.

Melalui penelitiannya, AI yang tidak dapat dipersonifikasi menjadi subjek hukum menimbulkan masalah terkait akurasi dan keamanan data yang melanggar moral.

''Karena itu pengaturan operasional AI harus didasarkan pada hukum kodrat, substansi yang berorientasi pada asas norma, dan aplikasi budaya hukum yang preventif,'' tegas Anita. (D19-66)

GURU BESAR: *Pasangan suami istri, Prof Dr Ir Albertus Joko Santosa M T dan Prof Dr Theresia Anita Christiani SH MHum pada pengukuhan sebagai guru besar secara bersamaan kemarin.(66)*

SM/dok

PENGUMUMAN KEDUA LELANG EKSEKUSI HAK TANGGUNGAN

Berdasarkan pasal 6 Undang-undang Hak Tanggungan Nomor 4 tahun 1996, **PT. Bank Rakyat Indonesia, Tbk. Cabang Kendal** dengan perantara **Kantor Pelayanan Kekayaan Negara dan Lelang (KPKNL) Pekalongan** akan melaksanakan penjualan di muka umum/lelang eksekusi dengan penawaran secara tertulis tanpa kehadiran peserta lelang melalui internet dengan mekanisme penawaran secara terbuka (*Open bidding*), terhadap jaminan debitur :

RUMINI

Sebidang tanah beserta segala sesuatu yang berdiri/tertanam diatasnya yang merupakan benda tetap, Sertipikat Hak Milik Nomor 482 an. Rumini dengan luas tanah +/- 2.058 M2 yang berlokasi di Desa Merbuh Kec. Singorojo Kab. Kendal. **Limit Lelang : Rp.463.050.000.- dan uang jaminan : Rp.138.915.000,-**

Sebidang tanah beserta segala sesuatu yang berdiri/tertanam diatasnya yang merupakan benda tetap, Sertipikat Hak Milik Nomor 967 an. Rumini dengan luas tanah +/- 219 M2 yang berlokasi di Desa Boja Kec. Boja Kab. Kendal. **Limit Lelang : Rp.109.500.000.- dan uang jaminan : Rp.32.850.000,-**

ARIS SANTOSO

Sebidang tanah dan bangunan beserta segala sesuatu yang berdiri/tertanam diatasnya yang merupakan benda tetap, Sertipikat Hak Milik Nomor 470 an. Aris Santoso dengan luas tanah +/- 274 M2 yang berlokasi di Desa Peron Kec. Limbangan Kab. Kendal. **Limit Lelang : Rp.154.800.000.- dan uang jaminan : Rp.46.440.000,-**

Sebidang tanah beserta segala sesuatu yang berdiri/tertanam diatasnya yang merupakan benda tetap, Sertipikat Hak Milik Nomor 732 an. Aris Santoso dengan luas tanah +/- 1.708 M2 yang berlokasi di Desa Krajan Kulon Kec. Kaliwungu Kab. Kendal. **Limit Lelang : Rp.256.200.000.- dan uang jaminan : Rp.76.860.000,-**

Keterangan :
- Uang jaminan lelang disetorkan ke VA (*Virtual Account*) yang diperoleh melalui laman Portal.lelang.go.id dan/atau lelang.go.id.
- Nominal jaminan yang disetorkan ke rekening VA (*Virtual Account*) harus sama dengan jaminan yang dipersyaratkan, penyetoran secara sekaligus dan tidak dapat dicicil.
- Jaminan harus sudah efektif diterima oleh KPKNL selambat-lambatnya 1 (satu) hari sebelum pelaksanaan lelang (pukul 23.59 WIB). Kami menyarankan agar peserta lelang menyetor uang jaminan lebih awal untuk menghindari kegagalan penyetoran karena mekanisme **end of day** pada system perbankan.
- Segala biaya yang timbul sebagai akibat mekanisme perbankan menjadi beban peserta lelang.
- Uang jaminan pelaksanaan lelang akan dikembalikan seluruhnya tanpa potongan apapun jika Peserta lelang tidak ditunjuk sebagai Pemenang atau lelang dibatalkan.
- informasi lebih lanjut bisa di lihat di laman *Portal.lelang.go.id* dan/atau *lelang.go.id*

PERSYARATAN LELANG :
1. Peserta lelang harus memiliki akun yang telah terverifikasi pada laman *Portal.lelang.go.id* dan/atau *lelang.go.id*
2. Syarat dan ketentuan serta tata cara mengikuti lelang dapat dilihat pada laman diatas.
3. Peserta lelang tidak dapat menuntut ganti rugi apabila lelang dibatalkan karena suatu hal sesuai peraturan perundangan yang berlaku.

PELAKSANAAN LELANG :

Cara penawaran	Open bidding (dengan mengakses laman *Portal.lelang.go.id* dan/atau *lelang.go.id*)
Tempat Pembukaan Penawaran	Kantor KPKNL Pekalongan Jalan Sriwijaya No.1 Pekalongan
Pelaksanaan Penawaran lelang	Sejak pengumuman lelang diupload sampai dengan Kamis, 18 Juli 2024 pukul 11.00 WIB (waktu server)
Pembukaan Penawaran dan Penetapan Pemenang Lelang	Kamis, 18 Juli 2024 pukul 11.00 WIB WIB (waktu server), – Selesai
Pelunasan harga lelang	5 (lima) hari kerja setelah pelaksanaan lelang
Bea lelang pembeli	2% dari harga lelang

Peserta lelang/Peminat dapat melihat barang sejak terbitnya pengumuman ini. Barang dijual apa adanya (**as is**), bilamana ada tunggakan PAM, PBB, PLN dan telepon, termasuk risiko pengosongan (bila berpenghuni) seluruhnya menjadi tanggung jawab Pemenang Lelang. Informasi lebih lanjut dapat menghubungi **PT. Bank Rakyat Indonesia (Persero), Tbk. Cabang Kendal** (0294) 381764 atau KPKNL Pekalongan, Jalan Sriwijaya No. 1 Pekalongan (0285) 436118.

BANK BRI

Kendal, 4 Juli 2024
ttd.
PT. Bank Rakyat Indonesia (Persero), Tbk.
Cabang Kendal

KPKNL Pekalongan

PENGUMUMAN LELANG KEDUA
LELANG EKSEKUSI HAK TANGGUNGAN

Berdasarkan pasal 6 UU Hak Tanggungan No. 4 Tahun 1996, **PT. Bank Rakyat Indonesia (Persero), Tbk.** akan melakukan Lelang Eksekusi Hak Tanggungan dengan perantara **Kantor Pelayanan Kekayaan Negara dan Lelang (KPKNL) Pekalongan**, dengan penawaran secara tertulis tanpa kehadiran peserta lelang melalui internet dengan mekanisme penawaran secara terbuka (*Open bidding*), terhadap barang-barang jaminan milik debitur / penjamin hutang dengan urutan sebagai berikut :

A.Kasturah

1 (satu) bidang tanah beserta segala sesuatu yang berdiri/tertanam di atasnya yang menurut kebiasaan dan peraturan hukum (undang-undang) dianggap sebagai dan merupakan benda tetap tersebut dalam SHM No.00419 Luas Tanah 1.570 m2 atas nama Kasturah berlokasi di Desa/Kelurahan Kandeman, Kecamatan Kandeman, Kabupaten Batang.
Dengan nilai limit Rp. 1.413.000.000,- dan uang jaminan sebesar Rp. 282.600.000,-

B.Roni Gunawan

1 (satu) bidang tanah dan bangunan beserta segala sesuatu yang berdiri/tertanam di atasnya yang menurut kebiasaan dan peraturan hukum (undang-undang) dianggap sebagai dan merupakan benda tetap tersebut dalam SHM No. 01652 Luas Tanah 84 m2 atas nama Roni Gunawan berlokasi di Desa/Kelurahan Coprayan, Kecamatan Buaran, Kabupaten Pekalongan.
Dengan nilai limit Rp. 180.600.000,- dan uang jaminan sebesar Rp. 36.120.000,-

C.Andri Triyono Adi

1 (satu) bidang tanah dan bangunan beserta segala sesuatu yang berdiri/tertanam di atasnya yang menurut kebiasaan dan peraturan hukum (undang-undang) dianggap sebagai dan merupakan benda tetap tersebut dalam SHM No. 00329 Luas Tanah 300 m2 atas nama : 1.Ely Susilowati 2.Sunarso berlokasi di Desa/Kelurahan Kedungwuni Timur, Kecamatan Kedungwuni, Kabupaten Pekalongan.
Dengan nilai limit Rp. 800.000.000,- dan uang jaminan sebesar Rp. 160.000.000,-

Keterangan :
- Nominal jaminan yang disetorkan ke rekening VA (*Virtual Account*) harus sama dengan jaminan yang dipersyaratkan.
- Jaminan harus sudah efektif diterima oleh KPKNL selambat-lambatnya 1 (satu) hari sebelum pelaksanaan lelang (pukul 23.59 WIB). Kami menyarankan agar peserta lelang menyetor uang jaminan lebih awal untuk menghindari kegagalan penyetoran karena mekanisme ***end of day*** pada system perbankan.
- Segala biaya yang timbul sebagai akibat mekanisme perbankan menjadi beban peserta lelang.
- Uang jaminan pelaksanaan lelang akan dikembalikan seluruhnya tanpa potongan apapun jika Peserta lelang tidak ditunjuk sebagai Pemenang atau lelang dibatalkan.

PERSYARATAN LELANG :
1. Peserta lelang harus memiliki akun yang telah terverifikasi pada laman https://www.lelang.go.id.
2. Syarat dan ketentuan serta tata cara mengikuti lelang dapat dilihat pada laman diatas.
3. Peserta lelang tidak dapat menuntut ganti rugi apabila lelang dibatalkan karena suatu hal sesuai peraturan perundangan yang berlaku.

PELAKSANAAN LELANG :

Cara penawaran	Open bidding (dengan mengakses laman https://www.lelang.go.id)
Hari /Tanggal	Rabu, 18 Juli 2024
Waktu Penawaran	Sejak tayang pada aplikasi lelang s.d batas akhir penawaran
Batas Akhir Penawaran	Pukul 10.00 WIB (waktu server)
Penetapan Pemenang	Setelah batas akhir penawaran
Alamat Domain Lelang	Portal.lelang.go.id dan/atau lelang.go.id
Tempat Lelang	**KPKNL Pekalongan , Jalan Sriwijaya No.1 Pekalongan**
Pelunasan harga lelang	5 (lima) hari kerja setelah pelaksanaan lelang
Bea lelang pembeli	2% dari harga lelang

Peserta lelang/Peminat dapat melihat barang sejak terbitnya pengumuman ini. Bilamana ada tunggakan PAM, PBB, PLN, telepon, dan risiko pengosongan (apabila berpenghuni) seluruhnya menjadi tanggung jawab Pemenang Lelang. Semua barang akan dijual **DALAM KONDISI APA ADANYA, DI LOKASI DENGAN SEMUA CACAT DAN KEKURANGANNYA.** Kami menganjurkan anda untuk memeriksa objek lelang sebelum mengikuti lelang. Informasi lebih lanjut dapat menghubungi PT. Bank Rakyat Indonesia (Persero), Tbk. Kantor Cabang Pekalongan, Jalan WR Supratman No 6 Pekalongan Phone (0285) 421041 atau KPKNL Pekalongan, Jalan Sriwijaya No. 01 Pekalongan. (0285) 436118.

Pekalongan, 04 Juli 2024
PT. Bank Rakyat Indonesia (Persero), Tbk.
Kantor Cabang Pekalongan

PENGUMUMAN LELANG KEDUA
EKSEKUSI HAK TANGGUNGAN

Berdasarkan Ps. 6 UUHT No. 4 Th 1996, **PT. Bank Rakyat Indonesia (Persero) Tbk KC Slawi**, dengan perantara **KPKNL Tegal**, akan melakukan penjualan di muka umum (lelang) Eksekusi Hak Tanggungan, terhadap jaminan debitur kredit macet sebagai berikut :

Deskripsi Subyek dan Obyek Lelang

1. IWAN SETIAWAN
- Sebidang tanah dan bangunan berikut segala sesuatu yang didirikan diatasnya, tersebut dalam SHM No. 00958 tercatat an. Iwan Setiawan, seluas 132m2, terletak di Desa Jatilaba, Kec. Margasari, Kab. Tegal.
  Limit Lelang Rp. 150.600.000,- Uang Jaminan Rp. 36.000.000,-

2. SARWI
- Sebidang tanah dan bangunan berikut segala sesuatu yang didirikan diatasnya, tersebut dalam SHM No. 00133 tercatat an. Widiya Ningsih istri Mulyono, seluas 182m2, terletak di Dk. Lemahabang, Desa Cawitali, Kec. Bumijawa, Kab. Tegal.
  Limit Lelang Rp. 137.000.000,- Uang Jaminan Rp. 27.400.000,-
- Sebidang tanah kebun berikut segala sesuatu yang didirikan diatasnya, tersebut dalam SHM No. 00442 tercatat an. Sarwi, seluas 2.523m2, terletak di Dk. Lemahabang, Desa Cawitali, Kec. Bumijawa, Kab. Tegal.
  Limit Lelang Rp. 280.000.000,- Uang Jaminan Rp. 56.000.000,-

3. RUMINAH
- Sebidang tanah dan bangunan berikut segala sesuatu yang didirikan diatasnya, tersebut dalam SHM No. 01611 tercatat an. Ruminah, seluas 134m2, terletak di Desa Batumirah, Kec. Bumijawa, Kab. Tegal.
  Limit Lelang Rp. 190.500.000,- Uang Jaminan Rp. 38.100.000,-

Deskripsi Persyaratan Lelang :
1. Memiliki akun yang telah terverifikasi pada website portal.lelang.go.id
2. Syarat ketentuan serta tata cara mengikuti lelang dapat dilihat pada alamat website diatas.
3. Nominal uang jaminan yang dibayarkan melalui rekening VA (Virtual Account) harus sama dengan nominal uang jaminan yang disyaratkan dan sudah efektif diterima selambat-lambatnya satu hari kalender sebelum pelaksanaan lelang.
4. Segala biaya yang timbul sebagai akibat mekanisme perbankan menjadi beban peserta lelang.

Deskripsi Pelaksanaan Lelang :

Cara penawaran	: Open Bidding (dengan mengakses url portal.lelang.go.id)
Jangka waktu penawaran	: Sejak penayangan obyek lelang pada aplikasi *e-auction* sampai dengan penayangan Kepala Risalah lelang
Pembukaan penawaran dan penetapan pemenang lelang	: Kamis, 18 Juli 2024 pukul 10.00 WIB (waktu server)
Pelunasan harga lelang	: Paling lambat 5 hari kerja setelah pelaksanaan lelang
Bea lelang pembeli	: 2% dari harga lelang
Tempat dan jangka waktu terbit melihat barang	: Pada alamat tersebut diatas, sejak pengumuman ini sampai dengan sebelum pelaksanaan lelang
Tempat Pelaksanaan Lelang	: Kantor KPKNL Tegal, Jl. KS. Tubun Nomor 12, Kota Tegal

Penjelasan lelang dan informasi lebih lanjut dapat menghubungi : PT. Bank Rakyat Indonesia (Persero) Tbk, Kantor Cabang Slawi, Jl. Dr. Soetomo No. 03 Slawi, Kab. Tegal,Telp : 0283-491395, Fax : 0283-492694.

BRI

Slawi, 04 Juli 2024
Ttd
PT. Bank BRI (Persero) Tbk KC. Slawi

Pengumuman Kedua
Lelang Eksekusi Hak Tanggungan

Berdasrkan Pasal 6 Undang – Undang Hak Tanggungan No.4 Tahun 1996 , **PT BPR BKK KABUPATEN PEKALONGAN (Perseroda)** Akan Melaksanakan Penjualan Dimuka Umum (Lelang) Eksekusi Hak Tanggungan Dengan Perantara **Kantor Pelayanan Kekayaan Negara Dan Lelang (KPKNL) Pekalongan** Menggunakan Sistem Penawaran Tertulis Tanpa Kehadiran Peserta Lelang Melalui Aplikasi Lelang Internet Dengan Penawaran Terbuka (*Open Bidding*) Terhadap Asset Agunan Debitur Sebagai Berikut:

Subyek Dan Obyek Lelang
- **ABDUL SYUKUR**
  Sebidang Tanah dan bangunan berikut segala sesuatu yang ada diatasnya sesuai dengan sertifikat hak milik (Shm) No.766,Terletak Di Desa Kertijayan Kec. Buaran Kab Pekalongan provisi Jawa Tengah dengan Luas 476 M2 Terdaftar Atas Nama Abdul Syukur dan Qomariyah dengan harga .

NILAI LIMIT : 1.382.400.000 **NILAI JAMINAN : 276.480.000**

PELAKSANAAN LELANG :

Cara penawaran	Open Bidding Dengan Mengakses Internet Dengan Alamat Portal.lelang.go.id dan/atau lelang.go.id
Batas Akhir Waktu Penawaran	Kamis,18 Juli 2024 Pukul 11.00 (Waktu Server)
Waktu Pelaksanaan Lelang	Kamis, 18 Juli 2024 Pukul 11.00 - Selesai
Tempat Pelaksanaan Lelang	Kantor Pelayanan Kekayaan Negara Dan Lelang (KPKNL) Pekalongan Jl Sriwijaya No I Pekalongan
Penetapan Pemenang Lelang	Setelah Batas Akhir Penawaran
Tempat Dan Jangka Waktu Melihat Barang(Obyek)	Pada Alamat Yang Tertera Diatas Sejak Pengumuman Ini Terbit Sampai Sebelum Pelaksanaan Lelang.

Persyaratan Lelang

I. Memiliki Akun Yang Telah Terverivikasi Pada Website Portal.lelang.go.id dan/atau lelang.go.id
II. Syarat Dan Ketentuan Serta Tata Cara Mengikuti Lelang Dapat Di Lihat Di Web Diatas
III. Nominal Jaminan Yang Disetorkan Ke Rekening Va (Virtual Account) Harus Sama Dengan Nominal Jaminan Yang Disyaratkan Dan Sudah Efektif Diterima Selambat-Lambatnya 1(Satu) Hari Kalender Sebelum Pelaksanan Lelang.
IV. Jaminan disetorkan ke no VA peserta lelang,no VA akan dikirimkan secara otomatis dari alamat domain diatas kepada akun peserta lelang setelah berhasil melakukan pendaftaran dan data identitas dinyatakan valid dan memilih barang yang di lelang.
V. Peserta lelang yang ditunjuk wajib sebagai pemenang wajib melunasi pembayaran harga pokok lelang ditambah bea lelang pembeli sebesar 2% paling lambat 5 (lima) hari kerja setelah lelang,jika tidak maka pada hari kerja berikutnya pemenang dinyatakan wanprestasi,uang jaminan akan disetorkan seluruhnya ke kas negara.
VI. Objek dilelang dalam kondisi apa adanya dengan segala konsekuensi biaya tertunggak atas objek lelang ,peserta dianggap telah mengetahui objek lelang.
VII. Peserta lelang tidak dapat menuntut ganti rugi apabila lelang dibatalkan karena sesuatu hal sesuai perundang undangan yang berlaku ,Segala Biaya Yang Timbul Sebagai Akibat Mekanisme Perbankan Menjadi Beban Peserta Lelang

Persayaratan Lelang Dan Informasi Lebih Lanjut Dapat Menghubungi PT BPR BKK KABUPATEN PEKALONGAN (Perseroda), Jl Mandurorejo No 344 Kajen Kab Pekalongan Nomor Telepon (0285) 3811612/381012

Kajen, 04 Juli 2024
Ttd
Direktur Utama
PT BPR BKK KABUPATEN PEKALONGAN (PERSERODA)

Pengidap Epilepsi Tambah 16 Warga

GROBOGAN - Dinkes Kabupaten Grobogan mencatat sebanyak 16 warga menambah jumlah pengidap epilepsi di Grobogan. Dari jumlah itu, 11 pengidap epilepsi berjenis kelamin laki-laki dan 5 pengidap berjenis perempuan. Kepala Dinas Kesehatan (Diskes) Grobogan melalui Sub Koordinator penyakit tidak menular dan kesehatan jiwa Dinkes Grobogan, Subandi, mencatat total ada 92 warga Grobogan yang mengidap penyakit epilepsi.

Saat ini dari 30 puskesmas yang ada di Kabupaten Grobogan, lanjutnya, ada 58 dari laki-laki dan 34 dari perempuan pengidap penyakit epilepsi. "Dari data itu, ada 11 pengidap baru dari laki-laki dan 5 dari perempuan," katanya, Rabu (3/6).

Dikemukakan, pengidap penyakit epilepsi saat ini harus dapat melakukan rutinitas kontrol dengan pendampingan keluarga secara intensif. Hal itu guna meminimalisasi kejadian yang berisiko tinggi. Kalau pengidap penyakit epilepsi rutin kontrol, sangat dimungkinkan kekambuhan tidak kembali terjadi.

"Penyakit ini kan kasuistis sehingga kekambuhan tidak dapat diprediksi, selain itu setiap orang memiliki kondisi tubuh yang berbeda. namun upaya kontrol dan pengobatan dapat meminimalisir kekambuhan yang terjadi," katanya.

Upaya kontrol rutin itu, menurut Subandi, salah satu upaya yang dapat dilakukan oleh pengidap epilepsi, sehingga tidak mudah kambuh. Terlebih, bila pengidap jauh dari kontrol atau pendampingan keluarga. "Obat-obat itu dapat menstabilkan kerusakan jaringan otak yang mengakibatkan epilepsi," jelasnya.

Sehingga, saraf-saraf yang rusak dapat distabilkan melalui upaya rutin konsumsi obat. Dikatakan, epilepsi bisa sembuh melalui operasi. Namun, hal itu masih sangat sulit. Selain itu SDM atau dokter spesialis epilepsi sangat minim untuk saat ini.

Kerusakan Jaringan

Subandi menegaskan, penyakit itu bukanlah penyakit yang menular apalagi penyakit gangguan jiwa, epilepsi terjadi saat adanya kerusakan jaringan pada otak. "Sementara pemicu kekambuhan bisa jadi dari beberapa faktor, seperti pengidap baru stres, kecapean, atau sesuatu yang lain menyebabkan pikirannya capek dapat kambuh lagi," paparnya.

Sementara itu, saat ditanya terkait pengidap kasus epilepsi yang berujung depresi sehingga memutuskan untuk bunuh diri, tandas dia, pihaknya baru mengetahui satu kasus bunuh diri yang diduga karena mengidap epilepsi. "Untuk kasus bunuh diri diduga karena epilepsi baru yang kemarin di Wirosari. Selain itu, belum pernah ada, kemungkinan juga dari faktor lain seperti ekonomi ataupun masalah keluarga," katanya

Dijelaskan, meskipun sangat minim kasus bunuh diri disebabkan epilepsi, namun sangat memungkinkan pengidap epilepsi bisa depresi berat. "Dengan upaya pendampingan keluarga untuk memberi semangat dan kontrol obat sangat membantu pengidap epilepsi untuk melanjutkan kehidupan," ucap dia. (bib-48)

SM/Moch Kundori

PANEN RAYA : *Bupati Semarang Ngesti Nugraha (tengah) menghadiri panen raya panen raya padi sehat di Gapoktan Mandiri, Desa Candirejo, Kecamatan Tuntang, Rabu (3/7). (48)*

Petani Didorong Gunakan Pupuk Organik

UNGARAN - Bupati Semarang Ngesti Nugraha mengajak para petani mulai beralih menggunakan pupuk organik atau semi organik saat merawat tanaman padi.

Sebab, dengan pupuk nonkimia itu, hasil panen lebih banyak dan padi menjadi sehat sehingga lebih menguntungkan.

"Menggunakan pupuk organik saat menanam padi, berbeda sekali hasilnya. Karena 1 hektare lahan persawahan di sini dulu panen di angka tujuh ton, dengan menggunakan pupuk kimia 525 kilogram. Kini kondisinya berbeda sejak menggunakan pupuk organik sepenuhnya," katanya saat menghadiri panen raya padi sehat di Gapoktan Mandiri, Desa Candirejo, Kecamatan Tuntang, Rabu (3/7).

Bupati Ngesti menambahkan, produktivitas panen dengan menggunakan pupuk kandang yang difermentasi, hasilnya mencapai 9,6 ton di lahan satu hektare. Artinya ada kenaikan hasil panen sebanyak 2,6 ton.

"Ini sudah sangat bersyukur dan bagus, serta terhindar dari hama tikus. Semoga hasil panen ini melimpah, memberikan kesejahteraan bagi para petani, dan menjadi langkah maju menuju pertanian yang lebih sehat, berkelanjutan dan modern," ungkapnya.

Para petani di Desa Candirejo ini menanam padi varietas unggul Inpari 32 (IR 32) dengan metode pupuk organik menggantikan pupuk kimia, dan semi organik.

Menurut Ngesti, beralihnya dari pupuk kimia ke pupuk organik tersebut, juga mampu meningkatkan pendapatan para petani tersebut.

Pendapatan

Ia menyebut, satu kali panen dengan lahan yang menggunakan pupuk organik, diperkirakan pendapatan petani ini bisa mencapai Rp 46 juta. Karena dengan modal Rp 6 juta mendapatkan hasil panen 9,6 ton. Harga gabah saat ini adalah Rp 6.500 per kilogram.

"Jika ini stabil, maka kesejahteraan dan ekonomi petani tentu mengarah ke arah yang lebih baik lagi ke depan," terangnya.

Pemkab Semarang melalui Dinas Pertanian, Perikanan, dan Pangan (Dispertanikap) Kabupaten Semarang ini terus gencar melakukan sosialisasi penggunaan pupuk organik, sebagai pengganti pupuk kimia, meski belum sepenuhnya bisa terlaksana.

Bahkan, imbuh Ngesti Nugraha, ada lahan persawahan di Desa Candirejo, yang baru saja di panen ini seluruh lahannya sudah tidak menggunakan pupuk kimia.

"Penggunaan pupuk organik itu untuk melaksanakan gerakan pemurnian tanah. Tujuan dari program ini adalah membersihkan tanah dari berbagai zat kimia. Program ini juga bertujuan untuk mengurangi ketergantungan petani pada pupuk kimia dan mendorong petani untuk membuat pupuk organik dengan bantuan para penyuluh," jelasnya.

Terkait dengan upaya Pemkab Semarang dalam penyediaan pupuk organik bagi para petani, Ngesti menambahkan, akan bekerja sama dengan daerah lain yang memiliki sentra hewan ternak.

Kepala Dispertanikap Kabupaten Semarang, Moh Edy Sukarno mengatakan bahwa saat ini di Kabupaten Semarang mengalami surplus beras sampai dengan 60.000 ton dari total panen 248 ribu ton sejak tahun 2023 lalu. (H32-48)

Tiga Mahasiswa UKSW Ikuti Perjalanan Inspiratif ke Prancis

SALATIGA - Tiga mahasiswa Universitas Kristen Satya Wacana (UKSW) mengikuti Erasmus Mobility Program ke Prancis Eropa. Mereka adalah David Mayo Hernanda, Abednego Dwika Wardhana, dan Virli Amelia Ika dari Program Studi (Prodi) Destinasi Pariwisata (Despar) Fakultas Interdisiplin (FId).

Ketiga mahasiswa itu berpetualang akademis di negeri yang terkenal dengan Menara Eiffel itu. Ketiganya menghabiskan satu bulan penuh mengembangkan pengetahuan dan keterampilan dalam pengelolaan situs warisan budaya.

"Selama di Prancis, mereka akan mengikuti sesi-sesi kelas dan melakukan observasi lapangan di destinasi wisata heritage di Paris dan sekitarnya. Mereka juga akan mengunjungi situs-situs ekskavasi dan menghadiri simposium," kata Wakil Dekan FID, Aldi Herindra Lasso PhD, kemarin.

Menurutnya, Erasmus Mobility Program ini kerja sama jangka panjang antara FId UKSW dan Mus√©um National d'Histoire Naturelle (MNHN) Prancis. Tujuannya memberikan pengalaman internasional dan memperkaya wawasan mahasiswa dalam bidang pariwisata heritage.

Ia berharap, agar ketiga mahasiswa ini dapat menyerap sebanyak mungkin ilmu dan pengalaman selama di Prancis dan menerapkannya dalam pengembangan wisata heritage di Indonesia. "Kami berharap mereka dapat mengadopsi dan mengembangkan wisata heritage di sini setelah kembali dari Prancis," tandasnya.

Bangga

David Mayo Hernanda, mahasiswa asal Jepara ini tidak bisa menyembunyikan rasa bangganya ikut serta dalam program itu. Kegiatan itu merupakan kesempatan emas untuk memperdalam pengetahuannya tentang pengelolaan situs warisan di Prancis, yang diharapkan dapat diterapkan di Indonesia.

Secara akademik, alumni SMA Masehi Jepara ini berharap program ini akan membuka peluang baginya untuk melanjutkan studi di bidang terkait. Hal yang sama juga diungkapkan Abednego Dwika dan Virli Amelia Ika.

Mereka berharap pengalaman ini membuka peluang untuk melanjutkan studi di bidang terkait dan berkontribusi dalam pengelolaan situs warisan di Tanah Air. (H2-48)

Pengunjung Kalikesek Makin Tak Terbendung

M/Kunadi Ahmad

SIAP IKUTI KIRAB : *Salah satu kereta kuda lengkap dengan hiasan bersiap mengikuti kirab dalam Festival Desa Wisata di destinasi wisata Kalikesek, Desa Sriwulan, Kecamatan Limbangan, Kendal, Minggu (30/6). (48)*

SUASANA berbeda terjadi di objek wisata alam Kalikesek. Minggu 30 Juni 2024 lalu, ribuan pengunjung seolah tak terbendung untuk melihat tempat wisata itu.

Kalikesek tak ubahnya gadis cantik yang tengah bersolek. Untuk menyempurnakan kecantikannya, digelar sebuah acara Festival Desa Wisata 2024. Agenda tahunan dari Pemkab itu digelar di objek wisata yang berlokasi di Desa Sriwulan, Kecamatan Limbangan itu untuk meneguhkan bahwa Kalikesek kini layak jadi primadona wisata di Kendal.

Kemeriahan Festival Desa Wisata 2024 terlihat di berbagai sudut arena wisata Kalikesek. Ribuan orang tampak menikmati sejumlah wahana juga mengunjungi stan-stan desa wisata yang ada di Kabupaten Kendal. Mereka juga mengikuti kirab budaya yang menjadi tradisi di Desa Sriwulan.

Bupati Kendal Dico M Ganinduto pun menyempatkan diri hadir didampingi Kepala Disporapar Kendal Achmad Ircham Chalid, Forkopimcam Limbangan, dan para pimpinan organisasi pariwisata di Kabupaten Kendal serta diikuti para perangkat Desa Sriwulan beserta masyarakat.

Kepala Desa Sriwulan Sulistio mengucapkan terima kasih kepada Bupati Dico yang datang untuk menyaksikan secara langsung kemeriahan Festival Desa Wisata

"Alhamdulilla pada acara hari ini di Kalikesek Bapak Bupati Dico bisa hadir secara pribadi bersama rombongan. Saya ucapkan terima kasih banyak karena selama ini selalu mendukung kemajuan destinasi wisata Kalikesek," ujarnya.

Bantu Pembangunan

Bupati Dico pun sangat mengapresiasi pengelolaan Desa Wisata Kalikesek dan pemerintah desa setempat yang dapat mengelola dengan baik sehingga banyak pengunjung dari berbagai daerah datang untuk melihat keindahan Kalikesek.

Selain pengunjung dari Kendal, banyak juga wisatawan dari luar Kendal, seperti Semarang, dan Jepara.

"Artinya wisata Kalikesek ini sudah berkembang sehingga pada tahun 2024 Festival Desa Wisata kita laksanakan di sini dengan harapan wisata di Kabupaten Kendal bisa lebih meningkat sehingga akan memberikan nilai tambah bagi kesejahteraan masyarakat," ujar Bupati Kendal.

Menurut Dico, pendapatan desa wisata Kalikesek sangat luar biasa karena bisa membantu program pembangunan desa untuk kesejahteraan masyarakat desa.

Karena itu, dia pun menargetkan, destinasi wisata Kalikesek ataupun objek wisata lainnya bisa terus berkembang dan terus memberikan manfaat bagi masyarakat di wilayah masing-masing.

"Pariwisata itu bisa membuka banyak peluang pekerjaan. Termasuk kita lihat Kalikesek mampu menjadikan masyarakat makin bahagia dan sejahtera. Tentunya dari Pemkab Kendal akan segera melakukan pembangunan jalan dan penyediaan kantong parkir agar desa wisata Kalikesek makin baik," tambah Dico.

Acara puncak festival desa wisata itu ditandai dengan arak-arakan gunungan. Setelah didoakan, gunungan berisi sayuran, buah, dan hasil bumi lainnya itu pun diperebutkan oleh para pengunjung.

Antusiasme para pengunjung pun makin terlihat saat mereka memperebutkan gunungan tersebut. Mereka yang berhasil mendapatkannya pun yakin ke depan akan mendapat keberkahan. (**Kunadi Ahmad**-48)

KEMENTERIAN AGRARIA DAN TATA RUANG / BADAN PERTANAHAN NASIONAL
KANTOR PERTANAHAN KABUPATEN SEMARANG
PROVINSI JAWA TENGAH
Jl. Gatot Subroto No.18 Ungaran 50517 Telp. 024-6921445, Fax.024-6924159

PENGUMUMAN SERTIPIKAT HILANG
Nomor : 59/Peng-33.22/VII/2024

Untuk mendapatkan Sertipikat baru sebagai pengganti Sertipikat yang hilang, berdasarkan ketentuan Pasal 59 ayat (2) Peraturan Pemerintah Nomor 24 Tahun 1997 tentang Pendaftaran Tanah dengan ini diumumkan bahwa :

No	a. Nama Pemohon b. Alamat Pemohon	a. Jenis dan No. Hak b. Luas Tanah	NIB	Pemegang Hak	Tanggal Pembukuan	Luas Tanah a. Desa/Kel b. Kec	No. Berkas
1	2	3	4	5	6	7	8
1	a. SITI ASIYAH b. Kec. Jambu, Kab. Semarang	a. HM. 232 b. 252 m²	136	PURWANTO	25/03/2002	a. Kawarasan b. Jambu	46622/2024
2	a. KASMUNGI b. Kec. Jambu, Kab. Semarang	a. HM. 700 b. ± 1368 m²	-	SUMEREJO ALIAS DANURI	14/12/1983	a. Jambu b. Jambu	46615/2024

Dalam waktu 30 (tiga puluh) hari sejak tanggal pengumuman ini, bagi mereka yang merasa keberatan dapat mengajukan keberatan keberatan kepada kami dengan disertai alasan dan bukti yang kuat.

Jika setelah 30 (tiga puluh) hari tidak ada keberatan terhadap permohonan penggantian Sertipikat tersebut di atas, maka Sertipikat pengganti akan diterbitkan dan berlaku sah menurut hukum dan Sertipikat yang dinyatakan hilang tidak berlaku lagi.

Ungaran, Tgl. 02/07/2024
Plt. Kepala Kantor Pertanahan Kabupaten Semarang

Taufiq Hidayat, S.ST, MM
NIP. 197902251998031002

PENGUMUMAN KEDUA LELANG EKSEKUSI HAK TANGGUNGAN DAN EKSEKUSI JAMINAN FIDUSIA

Berdasarkan pasal 6 UU Hak Tanggungan No. 4 Tahun 1996 dan UU Fidusia No.42 tahun 1999, PT. Bank Rakyat Indonesia (Persero), Tbk. akan melakukan Lelang Eksekusi Hak Tanggungan dan Fidusia dengan perantara Kantor Pelayanan Kekayaan Negara dan Lelang (KPKNL) Pekalongan, melalui jasa pra lelang PT. Kompas Jaya Properti dengan penawaran secara tertulis tanpa kehadiran peserta lelang melalui Aplikasi Lelang Internet terhadap aset debitur :

PT. TERRYHAM PROPLAS INDONESIA, Dijual dalam satu paket berupa Tiga (3) bidang tanah dan bangunan dan atau segala sesuatu yang melekat di atasnya Total Luas 9.904 m² sesuai dengan SHM. No.94 LT. 7.640 m², SHM. No.2074 LT. 1.435 m² SHM. No.2075 LT. 829 m² Keseluruhan An. Teguh Priyo Gutomo yang terletak di Desa/Kel. Sumberejo, Kec. Kaliwungu, Kab. Kendal. dan barang bergerak berupa : 2 Pcs 500/1000 Mixing Machine, 2 Pcs MS-50/25 Total Of Extruder Machine, 1 Pcs Z65 Conical Twins Screw Extruder, 1 Pcs Timbangan Kapasitas 150 Kg/20 Gram, 2 Pcs Tangki angin 500 Lt, 2 Pcs Sullair Screw Compresor WS308 AC, 1 Pcs Water Cooling Machine, 1 Pcs Cooling Water Tower, 3 Pcs Water Pump, 1 Pcs Double Stainless Steel Insulation Bucket, 15 Pcs Profile Mould.
HARGA LIMIT Rp. 21.000.000.000,- SETORAN JAMINAN Rp. 4.200.000.000,-

PELAKSANAAN LELANG
Cara penawaran : Penawaran Terbuka (Open Bidding)
Alamat domain : portal.lelang.go.id dan/atau lelang.go.id
Hari/Tanggal : **Kamis, 18 Juli 2024**
Waktu Penawaran : Sejak tayang pada aplikasi lelang s.d. batas akhir penawaran
Batas akhir penawaran : 18 Juli 2024 pukul 10.00 WIB (Waktu Server)
Penetapan Pemenang : Setelah Batas Akhir Penawaran
Tempat Lelang : KPKNL Pekalongan, Jl. Sriwijaya No. 1 Pekalongan
Pelunasan lelang : 5 (lima) hari kerja setelah pelaksanaan lelang
Bea Lelang : 2 % dari harga Lelang
Waktu dan tempat melihat objek lelang : Pada lokasi objek lelang sejak tanggal pengumuman lelang ini terbit sampai dengan sebelum pelaksanaan lelang;
Informasi lebih lanjut hubungi PT. Kompas Jaya Properti No.Telp 024-35314007, 087788397446, 082221125424, 082144449961 atau KPKNL Pekalongan, Jl. Sriwijaya No. 1 Pekalongan 0285-436118 PT. Bank BRI (Persero),Tbk .

PELAKSANAAN OPEN HOUSE (Aanwijzing) akan dilaksanakan pada :
Hari/Tanggal : Senin, 15 Juli 2024
Pukul : 13.00 - 14.00 WIB
Tempat : PT. TERRYHAM PROPLAS INDONESIA yang terletak di Desa/Kel. Sumberejo, Kec. Kaliwungu, Kab. Kendal (Jl. Lingkar Kaliwungu No. 2 Area Sawah, Sumberejo, Kec. Kaliwungu, Kab. Kendal)

Syarat Lelang
1. Lelang dilaksanakan dengan penawaran secara tertulis tanpa kehadiran peserta lelang melalui Aplikasi Lelang internet pada alamat domain portal.lelang.go.id dan/atau lelang.go.id dengan penawaran terbuka (Open bidding). Tata cara mengikuti lelang dapat dilihat pada menu "Tata Cara dan Prosedur dan Panduan Penggunaan" pada domain tersebut;
2. Calon peserta lelang mendaftarkan diri dan mengaktifkan akun pada alamat domain di atas dengan mengunggah softcopy KTP, NPWP dan nomor rekening tabungan atas nama diri sendiri. Kalau atas nama badan hukum dengan mengunggah softcopy KTP, NPWP dan nomor rekening tabungan perusahaan beserta akta pendirian perusahaan dan surat kuasa dari direksi perusahaan tersebut.
3. Besarnya uang jaminan lelang yang disetor ke rekening KPKNL melalui fasilitas VA (Virtual Account) harus sama (tidak boleh kurang dan tidak boleh lebih) dengan besarnya uang jaminan yang tersebut pada pengumuman lelang dan sudah efektif diterima selambat-lambatnya satu hari kalender sebelum pelaksanaan lelang;
4. Segala biaya yang timbul akibat mekanisme perbankan menjadi beban peserta lelang;
5. Objek lelang dijual dengan kondisi apa adanya (kondisi "as is").
6. Pemenang lelang harus melunasi pokok lelang ditambah bea lelang untuk barang bergerak + tidak bergerak dijual bersama-sama 3% dan tidak bergerak sebesar 2% dari pokok lelang paling lambat 5 hari kerja setelah dinyatakan sebagai pemenang lelang, apabila tidak dilunasi maka pembeli dinyatakan wanpresatasi dan uang jaminan akan disetor ke kas negara sebagai pendapatan jasa lainnya.
7. Pengumuman ini juga merupakan ralat terhadap pengumuman-pengumuman sebelumnya.

Pekalongan, 4 Juli 2024
PT. Kompas Jaya Properti | **PT. Bank BRI (Persero),Tbk** | **KPKNL Pekalongan**

PENGUMUMAN KEDUA LELANG EKSEKUSI HAK TANGGUNGAN

Berdasarkan Pasal 6 Undang-Undang Hak Tanggungan Nomor 4 Tahun 1996, **PT. BPR Guru Jateng** dengan perantara **Kantor Pelayanan Kekayaan Negara dan Lelang (KPKNL) Semarang** akan melaksanakan penjualan di muka/lelang eksekusi dengan penawaran lelang melalui Aplikasi Lelang *(open bidding)*, terhadap jaminan debitur :

No.	Obyek Lelang
1.	Atas Nama **SUCIPTO** A. Sebidang tanah pekarangan pada SHM No. 00846 Luas 91 M² Atas Nama SUCIPTO terletak di Kelurahan / Desa Mangunsari Kecamatan Tegowanu Kabupaten Grobogan Provinsi Jawa Tengah. Limit Lelang : **Rp. 90.000.000,-** Uang Jaminan : **Rp. 18.000.000** B. Sebidang tanah dan bangunan yang berdiri diatasnya tersebut pada SHM No. 00257 Luas 625 M² Atas Nama UMI NURCHOIRIYAH RANI terletak di Kelurahan / Desa Mangunsari Kecamatan Tegowanu Kabupaten Grobogan Provinsi Jawa Tengah. Limit Lelang : **Rp. 675.000.000**,- Uang Jaminan : **Rp. 135.000.000**,-
2.	Atas Nama **SHINTA MUSTIKA DENI** A. Sebidang tanah dan bangunan yang berdiri diatasnya tersebut pada SHM No. 01556 Luas 395 M² Atas Nama ARIS ISTIYONO terletak di Kelurahan / Desa Baran Kecamatan Ambarawa Kabupaten Semarang Provinsi Jawa Tengah. Limit Lelang : **Rp. 317.500.000**,- Uang Jaminan : **Rp. 63.500.000**,-

Keterangan :
- Uang jaminan lelang disetorkan ke VA *(Virtual Account)* yang diperoleh melalui laman web portal.lelang.go.id dan https://www.lelang.go.id
- Nominal jaminan yang disetorkan ke rekening VA *(Virtual Account)* harus sama dengan nominal jaminan yang diisyaratkan, penyetoran secara sekaligus dan tidak dapat dicicil.
- Jaminan harus sudah efektif diterima oleh KPKNL selambat-lambatnya 1 (satu) hari sebelum pelaksanaan lelang (pukul 23.59). Kami menyarankan agar peserta lelang menyetor uang jaminan lebih awal untuk menghindari kegagalan penyetoran karena mekanisme *end of day* pada system perbankan.
- Segala biaya yang timbul akibat mekanisme perbankan menjadi beban peserta lelang.
- Uang jaminan pelaksanaan lelang akan dikembalikan seluruhnya tanpa potongan apapun jika peserta lelang tidak ditunjuk sebagai pemenang atau lelang dibatalkan.

Persyaratan Lelang :
1. Peserta lelang harus memiliki akun yang telah terverifikasi pada laman web portal.lelang.go.id dan https://www.lelang.go.id
2. Syarat dan ketentuan serta tata cara mengikuti lelang dapat dilihat pada laman diatas.
3. Peserta lelang tidak dapat menuntut ganti rugi apabila lelang dibatalkan karena suatu hal sesuai peraturan perundangan yang berlaku.

Alamat Domain Lelang	:	portal.lelang.go.id dan https://www.lelang.go.id
Cara Penawaran	:	Penawaran Terbuka (*Open Bidding*)
Batas Akir Penawaran	:	Kamis, 18 Juli 2024 pukul 10.00 WIB (Sesuai Waktu Server)
Pembukaan penawaran dan Penetapan pemenang lelang	:	Sejak tayang pada aplikasi lelang s/d batas akhir lelang Setelah batas akhir penawaran
Tempat Pembukaan Penawaran	:	KPKNL Semarang (Jl. Imam Bonjol No. 1D Gedung Keuangan Negara Semarang II lantai 4 Semarang)
Bea Lelang Pembeli	:	2% dari harga lelang

Peserta lelang/peminat dapat melihat barang sejak terbitnya pengumuman ini. Barang dijual apa adanya, bila mana ada tunggakan PAM, PBB, PLN dan Telepon, termasuk risiko pengosongan (bila berpenghuni) seluruhnya menjadi tanggung jawab pemenang Lelang. Informasi lebih lanjut dapat menghubungi **PT. BPR Guru Jateng**. Tlp (024) 8455330 atau **KPKNL** Gedung Keuangan Negara Semarang II Lantai 4, Jl Imam Bonjol No. 1D Semarang Tlp. (024) 3542272.

BANK GURU JATENG PT. BANK PERKREDITAN RAKYAT
Jl. Lontar No. 1 Sidodadi Timur Semarang.

Semarang 04 Juli 2024.
TTD
PT. BPR GURU JATENG

KPKNL Semarang.

SUARA MERDEKA
Perekat Komunitas Jawa Tengah

Program Bos Muda Dibuka

MAGELANG - Program Bisnis Orientasi Sukses Pemuda Magelang (Bos Muda) tahun 2024 resmi dibuka oleh Wali Kota Magelang, dr Muchamad Nur Aziz di Pendopo Pengabdian, Rabu (3/7). Program garapan Bidang Kepemudaan Disporapar Kota Magelang ini diikuti total 73 peserta.

Dokter Aziz mengatakan, untuk mencapai predikat atau gelar bos di dunia wirausaha memang tidak mudah. Butuh perjuangan dan upaya keras dengan tantangan beragam yang harus siap dihadapi.

"Menjadi pengusaha itu setidaknya ada tiga jalur, yakni talenta/bakat, belajar, dan perpaduan talenta serta belajar. Kalau sudah bakat dari lahir maka akan mudah menjadi pengusaha, kemudian bisa dicapai dengan belajar dan perpaduan keduanya," ujarnya.

Tips

Wali Kota yang juga pemilik rumah sakit swasta itu berbagi pengalaman dan tips berwirausaha kepada para peserta yang mayoritas baru akan memulai bisnis ini. Ia banyak bercerita kisahnya saat memulai usaha di bidang kesehatan dari jatuh bangun membuka klinik sampai akhirnya bisa mendirikan empat rumah sakit.

"Pengalaman saya mendirikan beberapa klinik dari awal lancar sampai akhirnya tutup sudah saya alami. Itulah pengusaha harus siap menghadapi segala tantangan yang ada sampai akhirnya saya memberanikan diri mendirikan rumah sakit dan berhasil sampai sekarang punya empat," katanya.

Menurutnya, untuk menjadi pengusaha harus memiliki guru yang selalu mendampingi. Ia pun sampai sekarang dalam berwirausaha di bidang kesehatan memiliki guru, termasuk saat menempuh pendidikan doktoral mempunyai guru yang selalu membimbing.

"Guru itu penting sebagai tempat kita sharing, curhat, dan menemukan solusi dalam berwirausaha. Selain itu, jadi pengusaha juga harus berani gagal, jatuh bangun, jujur, dan disiplin serta dermawan," tuturnya.

Usai pembukaan langsung dilanjut dengan pelatihan perdana bersama narasumber Pengusaha Kopi Arabika Kaliangkrik Magelang, Rinto. Pengusaha muda yang juga merupakan Ketua Klaster Kopi Magelang ini sukses menggerakkan masyarakat Kaliangkrik untuk berwirausaha di bidang pertanian kopi.

Rinto yang pernah tidak naik kelas saat SD ini banyak bercerita pengalamannya dalam memulai usahanya sejak tahun 2012 lalu. Di awal usaha ia kesulitan mengubah pola pikir masyarakat dari kebiasaan menanam tembakau ke komoditas baru, yakni kopi.

"Dari jaman Simbah saya warga setempat sudah tertanam di benak pikiran selalu menanam tembakau. Padahal, tembakau tidak menentu hasilnya. Ketika dikenalkan dengan kopi mereka sempat tidak tertarik, tapi saya terus berusaha sampai akhirnya mereka mau," jelasnya.

Upayanya pun berbuah manis ketika kopi Kaliangkrik ini makin dikenal luas masyarakat baik lokal maupun nasional. Bahkan, pada tahun 2021 tempatnya berusaha dikunjungi oleh Menparekraf Sandiaga Uno.

"Kedatangan Mas Menteri ini atas inisiatif beliau sendiri, bukan undangan kami atau pemerintah setempat. Mungkin ini hasil dari upaya kami yang selalu membranding usaha ini, jadi menarik perhatian beliau untuk datang ke Kaliangkrik," paparnya. (H88-66)

SM/Asef F Amani

TIPS BERWIRAUSAHA: *Pengusaha Muda Kopi Kaliangkrik, Rinto berbagi pengalaman kepada peserta program Bos Muda di Pendopo Pengabdian kemarin. (66)*

SM/dok

KAWAL COKLIT : *Salah satu petugas dari Bawaslu ikut mengawal proses coklit oleh petugas Pantarlih KPU di Purworejo kemarin.(66)*

Bawaslu Buka Posko Kawal Hak Pilih

Proses Coklit Jadi Perhatian

PURWOREJO - Ketua Bawaslu Purworejo, Purnomosidi mengatakan ada banyak hal yang dicermati oleh Bawaslu terkait proses coklit Pilkada.

Proses pencocokan dan penelitian (Coklit) oleh petugas pemutakhiran data pemilih (pantarlih) KPU Purworejo ini mendapat perhatian penuh dari Badan Pengawas Pemilu (Bawaslu).

"Kami mencatat ada 10 potensi kerawanan pelaksanaan coklit yang dilakukan pantarlih tidak sesuai prosedur," kata Purnomosidi, kemarin.

Datang Langsung

Kesepuluh hal itu diantaranya petugas tidak mendatangi rumah warga secara langsung.

Berikutnya saat melakukan pencoklitan menggunakan sarana teknologi informasi tanpa mendatangi Pemilih secara langsung terlebih dahulu.

"Pemanfaatan it itu boleh, tapi petugas harus memastikan langsung ke rumah warga untuk coklitnya," jelasnya.

Potensi lain yang kemungkinan terjadi adalah petugas melimpahkan tugasnya kepada pihak lain. Selain itu juga, tidak dilakukannya pencoretan Pemilih yang tidak memenuhi syarat. "Sebaliknya juga ada warga yang memenuhi syarat tapi malah dicoret dari daftar pemilih," tambahnya.

Hal lain yang juga menjadi perhatian pihaknya adalah Pantarlih tidak memakai dan membawa perlengkapan pada saat Coklit dan juga tidak menempelkan stiker Coklit untuk setiap 1 (satu) Kepala Keluarga setelah melakukan Coklit.

"Jika ada masukan atau tanggapan dari masyakarat tentang pemutakhiran data pemilih namun tidak ditindaklanjuti petugas juga akan menjadi catatan kami," katanya.

Bawaslu nantinya juga akan memberikan berbagai masukan dan hal itu juga harus diindahkan oleh petugas.

"Untuk tahapan Pemutakhiran dan Penyusunan Daftar Pemilih ini Bawaslu Purworejo membuka Posko Kawal Hak Pilih pada Tahapan. Kami mengaja masyakarat, apabila ditemukan dugaan pelanggaran terkait tahapan tersebut, silakan melaporkan kepada kami," imbuh Purnomosidi. (fid-66)

PKB-NasDem Makin "Mesra"

Pilbup Kebumen

KEBUMEN-Menjelang Pilbup Kebumen, PKB memberikan sinyal kuat bakal berkoalisi dengan Partai NasDem yang sudah mengusung Dra Hj Lilis Nuryani sebagai Bakal Calon Bupati Kebumen.

Sinyal kuat bergabungnya kedua partai ini terlihat saat Hj Lilis Nuryani menghadiri undangan DPC PKB Kebumen, Senin 1 Juli 2024. Lilis hadir dengan didampingi oleh Ketua DPD Partai Nasdem Kebumen dr Reza Mardhika yang tak lain putranya sendiri.

Pertemuan dihadiri oleh Ketua DPC PKB Kebumen H Zaeni Miftah, Sekretaris Dewan Syuro Drs H Makhur Adam Maulana MAg, Sekretaris DPC PKB Kebumen Ir Hj Sri Hari Susanti MM dan Ketua Desk Pilkada DPC PKB Kebumen Teguh Prayitno. Hadir pula jajaran struktural DPC PKB Kebumen.

"Jadi para pendaftar di PKB yang mengembalikan berkas itu kami undang. Bu Lilis sebagai pendaftar yang mengembalikan berkas bahkan sudah melalui fit and proper test," jelas Ketua DPC PKB Kebumen H Zaeni Miftah usai pertemuan.

Zaeni Miftah menyebutkan bahwa saat ini Lilis Nuryani menjadi satu-satunya bakal calon bupati yang sudah mengikuti uji kelayakan dan kompetensi yang dilaksanakan oleh DPP PKB. Zaeni mengaku dirinya turut mengambil dan menyerahkan formulir pendaftaran untuk mengikuti kontestasi dan belum mengikuti uji kelayakan.

Meski hubungan PKB-Nasdem terlihat makin ''mesra'', namun Zaini menyebutkan bahwa rekomendasi tetap masih harus menunggu kepastian dari DPP PKB.

"Jadi enggak ada kaitannya soal sudah fix atau belum fix, ini baru ta'aruf. Kapan rekomendasi itu akan turun, ya ada keinginan supaya cepat, lebih cepat lebih baik," imbuhnya.

Pihaknya juga berharap rekomendasi bakal calon bupati dan wakil bupati Kebumen bisa segera turun dari DPP PKB, karena diakuinya sudah ada beberapa partai politik yang berkomunikasi untuk membentuk koalisi.

Zaini mengaku, tidak masalah jika harus menjadi bakal calon wakil bupati pada Pilkada 2024. Menurutnya harga mati bagi PKB yang menjadi pemenang Pileg 2024 di Kebumen adalah salah satu kadernya ada dalam kertas surat suara di Pibup Kebumen 2024. (J19-66)

SM/Supriyanto

SALAM KOMANDO: *Ketua DPC PKB Kebumen Zeini Miftah salam komando dengan Bakal Calon Bupati Lilis Nuryani, Senin (1/7).(66)*

Tiongkok Juara Badminton Yunior Asia

YOGYAKARTA - Tim beregu Tiongkok meraih juara pada ajang internasional BNI Badminton Asia Junior Championships 2024 di GOR Amongrogo, Yogyakarta. Mereka mengalahkan tim Korea Selatan dengan skor 3-1.

Ini merupakan kesembilan kalinya mereka meraih gelar juara mulai dari 2008, 2010, 2011, 2013, 2014, 2015, 2016, dan 2018. Skuad Tirai Bambu memperoleh poin dari Hu Ke Yuan/Lin Xiang Yi (ganda putra), Wang Zi Jun (tunggal putra), dan Chen Fan Shu Tian/Liu Jia Yue (ganda putri).

Pasangan Hu/Lin membuka keunggulan usai mengalahkan pasangan Korea Selatan, Lee Hyeong Woo/Lee Jong Min dengan 21-14, 21-19. Tim Negeri Ginseng sempat menyamakan kedudukan usai tunggal putri Tiongkok, Xu Wen Jing menyerah di tangan wakil Kora Selatan, Kim Min Sun 7-21, 21-19, 14-21.

Pemain Tiongkok kemudian tancap gas dengan meraih dua poin tambahan dari Wang Zi Jun yang mengalahkan tunggal putra Korea Selatan, Lee Sun Jin 21-13, 21-8. Pasangan Chen/Liu menjadi penentu seusai mengatasi perlawanan ganda putri Korea Selatan, Kim Min Ji/Yeon Seo Yeon dengan skor 21-16, 22-20.

Penghormatan Zhang Zhi Jie

Kemenangan tim beregu campuran Tiongkok di turnamen BNI Badminton Asia Junior Championships 2024 meninggalkan duka mendalam. Salah satu pemain tunggal putra andalannya yakni Zhang Zhi Jie meninggal dunia dalam laga menghadapi Jepang.

Saat naik podium, pelatih tunggal putra Tiongkok, Zhang Qi membawa jersei mendiang Zhang Zhi Jie sebagai persembahan dan penghormatan sehingga membuat seluruh atlet meneteskan air mata.

Para pemain yang naik podium BNI Badminton Asia Junior Championships 2024 dari Malaysia, Indonesia, sampai Korea Selatan juga memberikan ucapan belasungkawa kepada tim beregu campuran Tiongkok setelah pengalungan medali.

Tim beregu campuran Indonesia harus puas sebagai semifinalis pada ajang kali ini. Skuad Merah-Putih harus mengakui keunggulan Korea Selatan dengan skor 1-3 dalam laga empat besar Senin (1/7/2024) lalu.

Kapten tim Indonesia, Bismo Raya Oktora bangga dengan perjuangan rekan-rekannya, kendati belum bisa berdiri di podium tertinggi. Setelah hanya menjadi semifinalis, juara Seleknas 2023 itu berharap rekan-rekannya bisa semangat untuk mengejar prestasi di nomor individual.

''Saya mengapresiasi semua kerja keras seluruh tim, semangat ini akan kami bawa sampai nomor individual,'' tandas Bismo.

Manajer Tim Indonesia, Eddy Prayitno memberikan apresiasi kepada para pemain yang sudah berjuang di lapangan. Meskipun hanya mampu finis di empat besar, mereka sudah memberikan permainan terbaik. Hasil ini gagal mengulang prestasi di 2023 yang menjadi runner up. (D19-66)

SM/dok

KAOS ALMARHUM: *Pemain Tiongkok membentangkan kaos almarhum Zhang Zhi Jie yang meninggal dalam laga BNI Badminton Asia Junior Championships 2024 kemarin.(66)*

PT. BPR BKK JATENG (Perseroda)
KC WONOSOBO
Jl. Sindoro Sumbing No 163 Kertek Wonosobo Telp. (0286) 329131
website : www.bkkjateng.co.id email : kcwonosobo015@ gmail.co.id

PENGUMUMAN KEDUA LELANG EKSEKUSI HAK TANGGUNGAN

Berdasarkan pasal 6 Undang-undang Hak Tanggungan Nomor 4 Tahun 1996 dengan ini PT BPR BKK Jateng (Perseroda) Kantor Cabang Wonosobo dengan perantaraan Kantor Pelayanan Kekayaan Negara dan Lelang (KPKNL) Purwokerto akan melaksanakan penjualan dimuka umum/lelang eksekusi terhadap jaminan nasabah :

1. **Yudhi Imawan**
   Sebidang tanah dan bangunan:
   1. ***Sebidang tanah dan bangunan tersebut dalam SHM No. 1287 atas nama Yudhi Imawan luas 94 m2, terletak di Kelurahan Wonosobo, Kecamatan Wonosobo, Kabupaten Wonosobo.***
   2. ***Sebidang tanah dan bangunan tersebut dalam SHM No. 1288 atas nama Yudhi Imawan luas 72 m2, terletak di Kelurahan Wonosobo, Kecamatan Wonosobo, Kabupaten Wonosobo.***

   Limit Lelang : Rp. 1.532.000.000,- **Uang jaminan Rp. 383.000.000,-**

Syarat dan Ketentuan Lelang :
1. Waktu Pelaksanaan
   a. Hari/ Tanggal : Kamis /18 Juli 2024
   b. Batas Akhir Penawaran : Pukul 10.00 waktu server aplikasi lelang internet sesuai WIB
   c. Alamat domain : portal.lelang.go.id dan/atau lelang.go.id
   d. Tempat : Kantor Pelayanan Kekayaan Negara dan Lelang (KPKNL) Purwokerto, Jalan Pahlawan No. 876, Kota Purwokerto
   e. Penetapan Pemenang : Setelah batas akhir penawaran
   £. Peserta lelang diharapkan menyesuaikan diri dengan penggunaan waktu server yang tertera pada alamat domain di atas.
2. Lelang dilaksanakan tanpa kehadiran peserta lelang dengan cara penawaran terbuka (open bidding) melalui aplikasi lelang internet yang diakses pada alamat domain portal.lelang. g0.id dan atau lelang.go.id
3. Penawaran lelang dapat dilakukan sejak pengumuman ini terbit/ditayangkan sampai dengan Kamis tanggal 18 Juli 2024 jam 10.00 waktu server aplikasi lelang internet WIB (atas akhir penawaran).
4. Calon peserta lelang wajib menyetorkan uang jaminan lelang ke nomor Virtual Account (VA) masing-masing dengan Jumlah nominal yang disetorkan harus sama dengan besaran uang jaminan yang disyaratkan penjual dan disetor sekaligus (bukan dicicil) dan harus sudah efektif diterima oleh KPKNL selambat-lambatnya 1 (satu) hari kalender sebelum pelaksanaan lelang.
5. Pemenang lelang harus melunasi harga pembelian dan bea lelang pembeli sebesar 2% ditujukan ke nomor VA pemenang lelang paling lambat 5 (lima) hari kerja setelah pelaksanaan lelang.
6. Obyek lelang dijual dalam kondisi apa adanya "as is" dengan segala konsekuensi biaya tertunggak atas obyek lelang. Peserta lelang dianggap telah mengetahui/memahami kondisi obyek lelang dan bertanggungjawab atas obyek lelang yang dibeli.
7. Karena satu dan lain hal, pihak penjual dan/Pejabat Lelang dapat melakukan pembatalan/penundaan lelang terhadap obyek lelang di atas, dan pihak-pihak yang berkepentingan/peminat tidak dapat melakukan tuntutan/keberatan dalam bentuk apapun kepada pihak penjual dan/atau Pejabat Lelang, KPKNL, Kanwil DJKN, dan Kantor Pusat DJKN.
8. Penjelasan lelang dan informasi lainnya dapat menghubungi PT BPR BKK Jateng (Perseroda) Kantor Cabang Wonosobo JI. Sindoro Sumbing No. 163 Kertek Wonosobo. Tlp / HP 081-391-391-664

Wonosobo, 19 JUNI 2024
PT BPR BKK
Afrian Fajrin Aryunanda, A.Md
AO Remidial

Unsoed Terima 3.027 Calon Mahasiswa Baru

Jalur UTBK-SNBT

PURWOKERTO - Universitas Jenderal Soedirman (Unsoed) Purwokerto menerima 3.027 calon mahasiswa baru pada jalur Ujian Tulis Berbasis Komputer - Seleksi Nasional Berdasarkan Tes (UTBK - SNBT) 2024. Mereka mulai melakukan registrasi/verifikasi fisik dan berkas pada 1-3 Juli 2024.

Koordinator Bidang Akademik Unsoed, Eko Sumanto mengatakan, registrasi fisik calon mahasiswa baru ini telah dimulai sejak dua minggu yang lalu. Sebelumnya, mereka telah melaksanakan registrasi online pada tanggal 19-28 Juni 2024.

"Mahasiswa baru akan melakukan verifikasi berkas yang sudah diupload. Kegiatan dilaksanakan di Gedung Registrasi Unsoed pada tanggal 1-3 Juli 2024, pukul 07.30 WIB sampai selesai," ujarnya,Rabu (3/7).

Reguler

Menurutnya, 3.027 calon mahasiswa baru jalur SNBT 2024 itu terdiri atas 1.952 orang dari jalur reguler dan 1.075 orang dari jalur Kartu Indonesia Pintar Kuliah (KIP-K). Adapun jadwal registrasi fisik pada hari pertama Senin 1 Juli lalu ditujukan untuk Fakultas Pertanian, Fakultas Biologi, Fakultas Ekonomi dan Bisnis, dan Fakultas Hukum.

Pada hari kedua, ditujukan untuk Fakultas Peternakan, Fakultas ISIP, Fakultas Perikanan dan Ilmu Kelautan, Fakultas Ilmu Budaya. Pada hari terakhir untuk calon mahasiswa dari Fakultas MIPA, Fakultas Teknik, Fakultas Ilmu-Ilmu Kesehatan, dan Fakultas Kedokteran.

Eko menambahkan, bagi calon mahasiswa yang diterima pada program studi Kedokteran Umum, Kedokteran Gigi, Farmasi dan Keperawatan, wajib mengikuti psikotes yang dilaksanakan pada hari Selasa (2/7).

"Psikotes ini dilaksanakan, untuk mengukur kemampuan dan kompetensi mahasiswa sesuai dengan bidangnya masing-masing dengan minat dan kepribadiannya,,Äù jelasnya.

Salah satu calon mahasiswa baru yang diterima program studi Ilmu Hukum, Herifdanova bersyukur dapat diterima di kampus favoritnya.

"Saya bersyukur dan sangat senang dapat diterima di salah satu universitas yang favorit di Indonesia. Dengan diterimanya di FH Unsoed ini, saya bisa menjadi mahasiswa yang aktif dan berprestasi," kata dia. (K35-66)

SM/Budi Setyawan

LIHAT PENGUMUMAN: Sejumlah orang tua calon peserta didik melihat pengumuman PPDB di SMA 5 Purwokerto, baru-baru ini.(66)

SM/dok

REGISTRASI FISIK: Ratusan mahasiswa mengantre registrasi fisik di Unsoed Purwokerto, Rabu (3/7)

Sistem Zonasi Dipersoalkan

Hasil Evaluasi PPDB SMA

PURWOKERTO - Sistem zonasi dengan seleksi jarak (titik ordinat) yang diterapkan dalam penerimaan peserta didik baru (PPDB) jenjang SMA Negeri di Banyumas tahun ini, dipersoalkan oleh sebagian orang tua calon peserta didik.

Temuan ini berdasarkan hasil evaluasi yang dilakukan Cabang Dinas Pendidikan Wilayah X (Banyumas dan Cilacap) terkait pelaksanaan PPDB jenjang SMA negeri yang sudah berjalan.

''Hasil evaluasi kami, kaitannya dengan jalur zonasi dengan berbagai kondisi lapangan yang ada, memang perlu dilihat (dipertimbangkan) kembali," kata Kasi SMA dan SLB Cabang Dinas Pendidikan Wilayah X, Dwi Sucipto,Rabu (3/7).

Dia menjelaskan, persoalan dalam PPDB ini disampaikan langsung oleh sebagian orang tua calon peserta didik ke pihak panitia.

Disesalkan

Sebagian dari mereka menyesalkan sistem zonasi yang digunakan adalah titik ordinat (jarak).

Dengan adanya sistem ini,ada calon peserta didik yang tempat tinggalnya masih satu desa/kelurahan dengan lokasi sekolah, justru tidak diterima atau kalah bersaing dengan calon siswa lain.

Ini karena titik koordinatnya lebih dekat dengan sekolah meskipun tempat tinggalnya tidak satu desa/kelurahan dengan lokasi sekolah.

''Jadi dalam PPDB ini memang ada seleksi jarak, sedangkan daya tampung sekolah terbatas, sehingga ada persaingan.Pendaftar yang titik koordinatnya dekat dengan sekolah yang akan menang," ujar dia.

Dwi Sucipto menilai, secara umum pelaksanaan PPDB berjalan sesuai dengan regulasi yang ada.

Mereka juga tidak menutup mata, ada beberapa kekurangan, termasuk persoalan zonasi yang diadukan oleh sebagian masyarakat itu. Menurutnya, setiap regulasi yang dibuat, pasti akan ada pihak yang merasa dirugikan.

Namun demikian, seluruh masukan yang disampaikan masyarakat akan menjadi bahan evaluasi bagi panitia PPDB di provinsi.

Dia menambahkan, hasil PPDB sudah diumumkan dan sekarang memasuki tahapan daftar ulang bagi calon peserta didik yang diterima dan berlangsung pada 3-12 Juli 2024. (H48-66)

Literasi, Jadikan Bangsa Lebih Unggul

PURBALINGGA - Budayawan Ahmad Tohari menyampaikan, bangsa dengan tingkat literasi yang tinggi akan lebih unggul dari bangsa yang lain.

Mereka akan semakin maju di bidang teknologi, keilmuan, sosial bahkan perekonomian.

Hal itu disampaikannya saat talkshow dengan tema "Literasi Kuat, Masyarakat Bermartabat" sekaligus pengukuhan Pengurus Daerah Forum Taman Bacaan Masyarakat (FTBM) Kabupaten Purbalingga di Pendapa Dipokusumo, Purbalingga, Rabu (3/7).

"Budaya membaca Indonesia masih di peringkat 60 dunia, dan sangat rendah. Budaya itu harus dimulai dari rumah, baru ke sekolah dan lingkungan,"katanya.

Sekarang,tambahnya,apakah masih ada ibu atau bapak yang membaca buku di rumah.

Menurutnya kalau tidak ada, bagaimana anak punya keinginan membaca.

Pribadi Literasi

Penulis buku cerpen "Mata yang Enak Dipandang" itu menambahkan, orang tua harus menjadi pribadi dengan tingkat literasi memadai sehingga anak akan mencontohnya.

Selain itu, orang tua bisa kembali menghidupkan tradisi mendongeng sebelum tidur sehingga anak punya imajinasi dan mengembangkannya melalui teks. Dongeng tidak harus yang klasik, tapi bisa cerita tentang hal yang kekinian.

Soal datangnya era digital,orang tidak bisa menolaknya.Tapi bisa menyiasati sebagai sarana menguatkan literasi mengingat bahan bacaan dan informasi saat ini banyak berbentuk digital.

Sebelum talkshow, terlebih dulu digelar pengukuhan PD FTBM Kabupaten Purbalingga masa bakti 2024-2029 oleh Ketua PW FTBM Jateng, Budi Santosa.

Usai dilantik, Ketua FTBM Purbalingga, Parimin menyampaikan harapannya agar kepengurusan baru mampu menjalankan tugasnya untuk meningkatkan budaya literasi dan mencerdaskan masyarakat, khususnya di wilayah Purbalingga.

Asisten Perekonomian dan Pembangunan Sekda Purbalingga, Mukodam mewakili Bupati Dyah Hayuning Pratiwi mendukung penuh dedikasi FTBM dalam memperkuat budaya literasi. Komitmen ini penting untuk mengajak masyarakat agar lebih kritis dan gemar membaca. (H82-66)

SM/dok

PENGUKUHAN PENGURUS: Pengukuhan pengurus PD FTBM Kabupaten Purbalingga masa bakti 2024-2029 dilaksanakan di Pendapa Dipokusumo, Purbalingga, Rabu (3/7).(66)

Lulus Pendidikan Nonformal Upaya Tingkatkan IPM

BANJARNEGARA - Sebanyak 1.063 siswa yang mengenyam pendidikan nonformal melalui program kesetaraan paket A, B dan C di Pusat Kegiatan Belajar Masyarakat (PKBM) dan Sanggar Kegiatan Belajar (SKB) di Kabupaten Banjarnegara menerima ijazah kelulusan.

Menurut Pj Bupati Banjarnegara, Muhamad Masrofi, dengan banyaknya lulusan dari pendidikan nonformal ini berarti juga menunjukan upaya meningkatkan rata-rata lama sekolah di Kabupaten Banjarnegara

"Pendidikan nonformal ini memiliki peran penting dalam upaya percepatan peningkatan Indeks Pembangunan Manusia (IPM) yang salah satu indikatornya adalah rata-rata lama sekolah," katanya saat kegiatan Penyerahan Ijazah Pendidikan Non-Formal Tahun Ajaran 2023/2024 di Pendapa Dipayudha Adigraha, Rabu (3/7).

Dikatakan, IPM di Kabupaten Banjarnegara pada tahun 2023 mencapai 69,14. Salah satu indikator IPM adalah Rata-rata Lama Sekolah (RLS).

RLS Kabupaten Banjarnegara masih 6,86 tahun di tahun 2023. Angka tersebut sudah mengalami peningkatan dibanding tahun-tahun sebelumnya.

Namun demikian tingkat IPM Banjarnegara masih cukup rendah jika dibanding rata-rata provinsi.

Pj Bupati Masrofi juga berpesan kepada masyarakat untuk meraih pendidikan setinggi-tingginya melalui program pendidikan apapun baik formal maupun non formal.

Disamping itu dengan adanya pelayanan pendidikan non formal yang semakin baik, diharapkan kesadaran masyarakat untuk terus meningkatkan pendidikan semakin bertambah.

"Selama hayat masih dikandung badan kita harus terus semangat menuntut ilmu untuk meningkatkan kompetensi diri dan mengubah kehidupan menjadi lebih baik," tuturnya

Kepala Dinas Pendidikan Kepemudaan dan Olahraga Banjarnegara, Teguh Handoko menyampaikan, total peserta didik yang lulus dari PKBM dan SKB sejumlah 1.063 dengan rincian lulus kejar paket A sebanyak 143 orang, kejar paket B 351 orang dan kejar paket C 569 orang.

Teguh mengutarakan, peserta didik dari 21 PKBN dan 1 SKB yang ada di Banjarnegara mengalami peningkatan dari tahun ke tahun. Pada 2022 siswa yang mengikuti pendidikan non formal berjumlah 3.819 siswa. Di tahun 2023 meningkat menjadi 4.451 siswa dan tahun 2024 sebanyak 6.132 siswa.

"Ini menunjukan pendidikan non formal seperti di PKBM atau SKB tidak bisa dipandang sebelah mata karena memiliki peran strategis mendorong masyarakat untuk menempuh pendidikan," ujarnya

Didalam pendidikan non formal, lanjutnya, peserta didik juga dibekali keterampilan yang bisa membantu meningkatkan taraf hidup masyarakat.

Program-program seperti pelatihan keterampilan menjahit, memasak, barista kopi dan pertanian telah membantu meningkatkan penghasilan para peserta dan keluarga mereka. (djs-66)

SM/dok

IJAZAH: Pj Bupati Muhamad Masrofi,menyerahkan ijazah pada lulusan pendidikan nonformal kemarin.(66)

KEMENTERIAN AGRARIA DAN TATA RUANG
BADAN PERTANAHAN NASIONAL KABUPATEN BANYUMAS
Jl. Jend. Sudirman No.356-358, Tlp.0281-636411

PENGUMUMAN TANAH NEGARA BEKAS RECHT VAN EIGENDOM
Nomor: 20 / Peng-02.33 / HP.02 / VII / 2024

Berdasarkan Keputusan Presiden No.32 tahun 1979 jo Peraturan Menteri Dalam Negeri No.3 tahun1979, telah diajukan permohonan hak atas tanah sebagaimana tersebut di bawah ini :

No	Status Tanah	Luas	Pemohon	Keterangan
1	Tanah Negara bekas Recht Van Eigendom Verpondings, No 1309 yang terletak di Desa Kedunguter Kec,Banyumas. Kab.Banyumas	659 M2	1. Bambang Wiyanto 2. Sriwulan Gautama 3. Benyamin Bintang Hartadi	Pemohon menguasai tanah tersebut berdasarkan: -Surat Pernyataan Penguasaan Fisik Bidang Tanah tanggal 12-12-2023 -Surat Keterangan Desa No.594/ 08/XII/2023 tanggal 12-12-2023

Bahwa selama waktu 30 (tiga puluh) hari sejak tanggal pengumuman ini, bagi mereka yang merasa keberatan dapat mengajukan keberatan-keberatan kepada kami dengan disertai alasan dan bukti yang kuat.

Jika setelah 30 (tiga puluh) hari tidak ada keberatan terhadap permohonan Pemberian Hak atas Tanah tersebut di atas,maka permohonan hak atas tanahnya akan kami proses sesuai dengan peraturan perundang-undangan yang berlaku.

Purwokerto, 03 Juli 2024
Kepala Kantor Pertanahan Kabupaten Banyumas

Rem Blong, Truk Tabrak 4 Mobil di Flyover Kretek

BUMIAYU - Diduga rem blong, sebuah truk tronton bernopol AB-8359-VT menabrak 4 mobil yang sedang melaju di turunan Flyover Kretek, Paguyangan, Brebes.

Kecelakaan pada Selasa (2/7) malam tersebut mengakibatkan dua orang luka luka. Keduanya adalah sopir dan kernet truk.

Adapun empat mobil yang ditabrak truk masing-masing, mobil boks B-9371-PCL, Toyota Avanza B-1008-ZGZ, Suzuki Ertiga B-2243-KOH dan Toyota Rush E-1635-MQ

Sopir Avanza, Atman, mengatakan, seluruh kendaraan yang terlibat kecelakaan sedang melaju dari arah selatan (Purwokerto) ke utara (Tegal).

Saat kecelakaan terjadi, Atman mengaku sedang melaju pelan di turunan flyover."Posisi mobil saya dibelakang. Didepan ada mobil boks, Ertiga dan Rush," kata dia.

Saat itulah, kata Atman, tiba tiba dari arah belakang truk melaju kencang dan menabrak kendaraannya."Truk menabrak empat kendaraan sebelum akhirnya terguling ke sawah selepas turunan flyover," ucap warga Kutoarjo yang hendak ke Jakarta itu.

Rusak Parah

Atman menambahkan, bodi samping kendaraannya rusak parah akibat ditabrak truk."Iya kena bodi samping. Alhamdulillah masih diberi keselamatan," ujarnya.

Sementara itu, akibat kecelakaan tersebut, jalur Tegal-Purwokerto sempat tersendat. Polisi menerapkan sistem buka tutup untuk mengevakuasi mobil yang terlibat kecelakaan.

Kaposlantas Bumiayu, Aipda Teguh Feriyanto, mengatakan, penyebab kecelakaan masih dalam penyelidikan.

Adapun dua orang korban luka luka adalah sopir mobil boks, Zaini, warga Sleman. Sedangkan satu korban lainnya adalah penumpang mobil Suzuki Ertiga, Ahya Ulumudin, warga Kaliwadas Bumiayu.(H51-30)

SM/Teguh Inpras

***REM BLONG** : Truk mengalami rem blong di Flyover Kretek, Paguyangan, Brebes. (30)*

SM/ Dwi Putro GD

***PEMBAHASAN APBD** : Ketua Komisi IV DPRD Kabupaten Tegal, A Jafar didampingi anggotanya melakukan pembahasan Pertanggungjawaban Pelaksanaan APBD Kabupaten Tegal tahun 2023, Rabu (3/6). (30)*

WKJ Kalibakung Diusulkan Jadi BLUD

SLAWI - Wisata Kesehatan Jamu (WKJ) di Desa Kalibakung, Kecamatan Balapulang, Kabupaten Tegal diusulkan berubah pengelolaan menjadi Badan Layanan Umum Daerah (BLUD). Pasalnya, pendapatan WKJ yang dikelola Dinas Kesehatan Kabupaten Tegal hanya Rp 70 juta di tahun 2023.

"Perkembangannya lambat, padahal WKJ merupakan satu-satunya di Jateng," kata Ketua Komisi IV DPRD Kabupaten Tegal, A Jafar usai pembahasan Pertanggungjawaban Pelaksanaan APBD Kabupaten Tegal tahun 2023, Rabu (3/6).

Politisi PKB itu mengaku perkembangan WKJ dinilai sangat lambat. Padahal, WKJ sudah berdiri sejak 2012 dengan spot APBD Kabupaten Tegal tahun 2023 sekitar Rp 200 juta. Anggaran itu digunakan untuk operasional dan pengembangan WKJ.

"Tapi, hasilnya hanya Rp 70 juta setahun. Makanya, pengelolaannya harus dirubah menjadi BLUD," ujarnya.

Dijelaskan, WKJ dinilai berpotensi untuk dikembangkan, karena WKJ hanya satu-satunya di Jateng, dan di Indonesia hanya ada 2 lokasi. Wisata ini tidak hanya menawarkan untuk rekreasi, tapi juga melayani pengobatan dengan obat bahan jamu. Pelayanan kesehatan di WKJ Kalibakung sama seperti puskesmas.

"Padahal, WKJ beda dengan layanan kesehatan lainnya. Obat-obatan yang diberikan menggunakan bahan baku jamu tradisional yang sudah teruji secara klinis," terangnya.

Seperti diketahui, WKJ Kalibakung mengelola sekaligus mengolah 280 jenis tanaman obat yang diberi label nama dan manfaat. Tanaman obat tersebut terhampar luas serta tertata baik di kawasan WKJ Kalibakung. WKJ Kalibakung sendiri dibangun membutuhkan waktu 4 tahun dimulai tahun 2012-2015 dengan pembiayaan dari APBD dan dukungan APBN.

Pada tahun 2015 seluruh kegiatan pelayanan kesehatan tradisional dan Spa pindah ke Gedung baru 2 lantai tersebut, sedangkan gedung lama didepan akan menjadi Museum Kesehatan Tradisional.Luas lahan WKJ sekitar 3,2 hektare, dan 1,5 hektare tanaman obat. (H64-30)

Hasil Uji Lab, Candi Bata dari Abad 7

BATANG - Langkah Penjabat (Pj) Bupati Batang Lani Dwi Rejeki dalam melindungi temuan Candi Bata di lokasi Kawasan Industri Terpadu Batang (KITB), diapresiasi Ketua Organisasi Riset Arkeologi Bahasa dan Sastra Badan Riset Inovasi Nasional (BRIN), Dr Herry Jagaswara MA. Hasil uji coba lab di New Zaeland dan Amerika menunjukkan Candi Bata itu dari Abad Ke-7.

"Kami mengpresiasi apresiasi Bupati dan jajaran Pemkab Batang dalam melindungi temuan Candi Bata, karena termasuk dalam cagar budaya yang dilindungi.Akan ada cara untuk memastikan keberlanjutan kegiatan industri sekaligus melindungi struktur bangunan candi," ujar Herry Jagaswara usai melakukan audiensi dengan Pj Bupati Lani Dwi Rejeki, di Ruang Dahlia, Selasa (2/7) sore

Dia menuturkan Balai Pelestarian Kebudayaan (BPK) dan Museum Cagar Budaya (MCB) mendukung upaya pelestarian itu sesuai dengan tugas dan fungsinya masing-masing.

Tugas dan fungsi BRIN melakukan riset dan kajian atas temuan candi. Pekerjaan itu memerlukan waktu dan hati-hati.

"Penentuan apakah temuan struktur adalah candi atau bukan memerlukan uji coba yang teliti. Hasil uji coba lab di Selandia Baru dan Amerika menunjukkan Candi Bata itu berasal dari abad ke-7," tandasnya.

Publikasi

Henry menegaskan pentingnya publikasi dalam jurnal yang bereputasi. Peneliti harus yakin dengan temuannya sebelum menyebutnya sebagai struktur bangunan candi. "Maka harus ada kerja sama dengan Pemkab Batang melalui mekanisme nota kesepahaman sinergis antara BRIN dan pemerintah setempat. Dengan demikian, perlindungan terhadap Candi Bata dapat berjalan efektif dan berkelanjutan,"tuturnya.

Pj Bupati Batang Lani Dwi Rejeki menyatakan, penelitian awal situs Candi Batang di Desa Sawangan dan Sidorejo, Kecamatan Gringsing, telah dilakukan oleh BRIN. Selanjutnya, akan ada koordinasi dan komunikasi antara Pemda, desa, KITB, dan PTPN .

"Lokasi situs candi memang berada di KITB, masuk wilayah PTPN. Oleh karena itu, perlu dilakukan koordinasi dengan pihak-pihak terkait. Penetapan situs sebagai cagar budaya juga akan melibatkan kementerian terkait karena ini termasuk Proyek Strategis Nasional (PSN).

Pengamanan lokasi juga menjadi perhatian. Rencananya, akan dibangun papan penand situs budaya di lokasi. Terkait dengan debit air di area cagar budaya Balai Kambang yang satu area dengan Candi Batang, juga akan ada kajian lebih lanjut. DPUPR akan mengakaji apakah, debit airnya berkurang atau tidak .

"Harus ada kerjasama yang melibatkan KITB, Pemdes, masyarakat serta pihak terkait. Karena luas situs candi diperkirakan mencapai 20 hektar dan akan dikomunikasikan dengan KITB. Lokasi situs candi di PSN akan diajukan dikeluarkan dari KITB melalui koordinasi dengan PTPN," tutur Pj Bupati. (ar-30)

SM/Arif Suryoto

***TINJAU LOKASI** : Pj Bupati Batang Lani Dwi Rejeki (lima dari kanan) didampingi Camat Gringsing Adi Baskoro dan forkompimca serta dari BRIN saat meninjau situs Candi Batang, di Desa Sawangan, Gringsing yang masuk KITB yang merupakan PSN. (30)*

Pemkot Siapkan Mental Anak Menuju Indonesia Emas 2045

TEGAL - Menyiapkan mental anak-anak sebagai generasi penerus bangsa, menjadi salah satu fokus sumbangsih Dinas Pengendalian Penduduk dan Keluarga Berencana, Pemberdayaan Perempuan dan Perlindungan Anak (DPPKBP2PA) Kota Tegal, dalam menyongsong Indonesia Emas 2045.

Kepala DPPKBP2PA Kota Tegal, Rofiqoh, Rabu (3/7) mengatakan, anak-anak merupakan generasi penerus yang perlu didukung dan dilindungi dengan segenap upaya. Kesehatan mental anak, berperan vital dalam membentuk karakter dan potensi mereka.

Tantangan yang dihadapi saat ini, tidak sedikit anak-anak di Kota Tegal, yang kurang percaya diri dalam menyampaikan gagasan di berbagai forum, termasuk perencanaan pembangunan Kota Tegal.

"Kami menggagas Tim Gerakan Pembedayaan Forum Anak Tegal Bahari (Gardan Fantri) yang terdiri dari beberapa OPD, psikolog dan guru BK maupun agama. Mereka akan memberikan pendampingan, agar anak-anak bisa tampil all out dalam setiap forum, khususnya terkait pembangunan di Kota Tegal," tutur Rofiqoh, disela kegiatan Focus Group Discussion (FGD) pengisian form Strength and Difficulties Questionnaire (SDQ) di Ruang Tubektomi, Kantor DPPKBP2PA setempat.

Bahkan, tim tersebut mendapat dukungan dari Pj Wali Kota Tegal, Dadang Somantri, melalui Surat Edaran Nomor 400.2.4/ 001 tentang Pemberdayaan Kesehatan Mental Anak oleh Tim Gardan Fantri dan Sekda Kota Tegal, Agus Dwi Sulistyantono, yang memberikan surat keputusan (SK).

Tim Gardan Fantri, nantinya akan mengoreksi form SDQ yang telah diisi anak-anak dari Forum Fantri, dengan usia 11-18 tahun (SMP dan SMA) dan memberi pendampingan bagi anak-anak yang memiliki hasil border line.

"Sebagai orang tua, pendidik dan pemangku kepentingan, kita bertanggung jawab untuk memahami dan mendukung kesehatan mental anak. Dengan begitu, mereka dapat tumbuh menjadi pribadi yang baik, berinvestasi dalam menyongsong masa depan yang lebih baik," jelasnya.

SDM Berkualitas

Psikolog Klinis RSUD Kardinah Kota Tegal, Anna Dani Andrianti mengemukakan, kesehatan mental yang dibidik DPPKBP2PA dianggap penting untuk membangun SDM berkualitas dalam mewujudkan Indonesia Emas 2045.

Menurut Anna, mengukur dan mendeteksi gangguan mental pada anak, perlu dilakukan sedini mungkin, sehingga ketika ditemukan gangguan mental dapat diberikan pengobatan dan pemulihan.

"Pendampingan guru BK dan Agama di sekolah, penting untuk kesehatan mental anak didik. Tidak hanya akademik yang didapat, tetapi dengan pendampingan ini diharapkan bisa membentuk attitide atau kepribadian peserta didik," tegasnya.

Guru BK MTs Negeri Kota Tegal, Yusnita menyambut baik dan menyebut bahwa program Gardan Fantri, sangat tepat digaungkan saat ini. Sebab, pendampingan individu kepada anak-anak dapat membuat anak semakin percaya diri dan mau tampil berani menyampaikan ide atau gagasan. (hkl-30)

SM/ M Haikal Adithya

***FGD PENGISIAN SDQ** : DPPKBP2PA Kota Tegal, menggelar Focus Group Discussion (FGD) pengisian form Strength and Difficulties Questionnaire (SDQ) di Ruang Tubektomi, Rabu (3/7). (30)*

KEMENTERIAN AGRARIA DAN TATA RUANG / BADAN PERTANAHAN NASIONAL
KANTOR PERTANAHAN KABUPATEN PEKALONGAN
PROVINSI JAWA TENGAH
Jalan Wiroto No. 17 A Wiradesa Telp./ Fax. (0285) 4417189 Wiradesa, Kab. Pekalongan email : bpn_kabpekalongan@yahoo.co.id

PENGUMUMAN
(Tentang Sertipikat Hilang)
No. 224 / Peng-33.26.HP.02 / VI / 2024

Untuk mendapatkan Sertipikat baru sebagai pengganti Sertipikat yang hilang, berdasarkan ketentuan Pasal 59 ayat (2) Peraturan Pemerintah No.24/1997 Tentang Pendaftaran Tanah, dengan ini diumumkan bahwa :

No.	Nama / Alamat Pemohon	Hak Atas Tanah Jenis Dan Nomor Hak	Luas Sertipikat Lama (m2)	Luas Sertipikat Pengganti (m2)	Terdaftar Atas Nama	Tanggal Pembukuan	Letak Tanah a. Jalan b. Desa/Kel/ c. Kecamatan d. Kabupaten
1.	FARIKHIN JUWANDA,SH., M.Hum., selaku kuasa dari SAPEKUDIN Kel.Purwoyoso Kec. Ngaliyan Kota Semarang	Hak Milik No. 00203	± 520 m2	503 m2	SAPEKUDIN	05-11-1984	a. - b. Wiroditan c. Bojong d. Pekalongan

Dalam waktu 30 (tiga puluh) hari sejak tanggal pengumuman ini, bagi yang merasa keberatan dapat mengajukan sanggahan kepada kami dengan disertai alasan dan bukti-bukti yang kuat.

Jika setelah 30 (tiga puluh) hari tidak ada sanggahan terhadap permohonan pengganti Sertipikat tersebut di atas, maka Sertipikat pengganti akan diterbitkan dan berlaku sah menurut hukum dan Sertipikat yang dinyatakan hilang tidak berlaku lagi.

Pekalongan, 28 Juni 2024
KEPALA KANTOR PERTANAHAN
KABUPATEN PEKALONGAN

IMAWAN ABDUL GHOFUR, S.T., M.Si.
NIP. 19680907 198903 1 005

PENGUMUMAN KEDUA LELANG EKSEKUSI HAK TANGGUNGAN

Berdasarkan pasal 6 UU Hak Tanggungan No. 4 Tahun 1996 PT. J Trust Investments Indonesia akan melakukan Lelang Eksekusi Hak Tanggungan dengan perantara Kantor Pelayanan Kekayaan Negara dan Lelang (KPKNL) Tegal, melalui jasa pra lelang PT. Kompas Jaya Properti dengan penawaran secara tertulis tanpa kehadiran peserta lelang melalui Aplikasi Lelang Internet terhadap aset debitur :

MOHAMMAD AUDITYA PRIMANANDA, Tiga (3) bidang tanah dan segala sesuatu yang ada di atasnya dalam satu hamparan dijual satu paket sesuai dengan SHM No.00633 LT. 2902 m² SHM No. 00634 LT. 4206 m², SHM No.00635, LT. 3087 m² total LT. 10195 m² Keseluruhan An. Mohammad Auditya Primananda yang terletak di Desa Kaligangsa Kulon, Kec. Brebes, Kab. Brebes, Propinsi Jawa Tengah

HARGA LIMIT Rp. 2.324.460.000,- SETORAN JAMINAN Rp. 464.892.000,-

PELAKSANAAN LELANG

Cara penawaran	:	Penawaran Terbuka (Open Bidding)
Alamat domain	:	portal.lelang.go.id dan/atau lelang.go.id
Hari/Tanggal	:	**Kamis, 18 Juli 2024**
Waktu Penawaran	:	sejak tayang pada aplikasi lelang s.d. batas akhir penawaran
Batas akhir waktu Penawaran	:	09.30 waktu server Aplikasi Lelang Internet (sesuai WIB)
Tempat Lelang	:	Kantor Pelayanan Kekayaan Negara dan Lelang Tegal Jalan KS Tubun No. 12, Kota Tegal
Pelunasan harga lelang	:	Paling lambat 5 (lima) hari kerja setelah pelaksanaan lelang

Waktu dan tempat melihat objek lelang : Pada lokasi objek lelang sejak tanggal pengumuman lelang ini terbit sampai dengan sebelum pelaksanaan lelang;

Informasi lebih lanjut hubungi PT. Kompas Jaya Properti No.Telp 024-35314007, 082136267172, 082221125424 atau KPKNL Tegal, Jalan KS Tubun No. 12, Kota Tegal 0283-324986.

Syarat Lelang

1. Lelang dilaksanakan dengan penawaran secara tertulis tanpa kehadiran peserta lelang melalui Aplikasi Lelang internet pada alamat domain portal.lelang.go.id dan/atau lelang.go.id dengan penawaran terbuka (Open bidding). Tata cara mengikuti lelang dapat dilihat pada menu "Tata Cara dan Prosedur dan Panduan Penggunaan" pada domain tersebut;
2. Calon peserta lelang mendaftarkan diri dan mengaktifkan akun pada alamat domain di atas dengan mengunggah softcopy KTP, NPWP dan nomor rekening tabungan atas nama diri sendiri. Kalau atas nama badan hukum dengan mengunggah softcopy KTP, NPWP dan nomor rekening tabungan perusahaan beserta akta pendirian perusahaan dan surat kuasa dari direksi perusahaan tersebut.
3. Besarnya uang jaminan lelang yang disetor ke rekening KPKNL melalui fasilitas VA (Virtual Account) harus sama (tidak boleh kurang dan tidak boleh lebih) dengan besarnya uang jaminan yang tersebut pada pengumuman lelang dan sudah efektif diterima selambat-lambatnya satu hari kalender sebelum pelaksanaan lelang;
4. Segala biaya yang timbul akibat mekanisme perbankan menjadi beban peserta lelang;
5. Objek lelang dijual dengan kondisi apa adanya (kondisi "as is").
6. Pemenang lelang harus melunasi pokok lelang ditambah bea lelang tidak bergerak sebesar 2% dari pokok lelang paling lambat 5 hari kerja setelah dinyatakan sebagai pemenang lelang, apabila tidak dilunasi maka pembeli dinyatakan wanpresatasi dan uang jaminan akan disetor ke kas negara sebagai pendapatan jasa lainnya.

Tegal, 4 Juli 2024

PT. Kompas Jaya Properti **PT. J Trust Investments Indonesia** **KPKNL Tegal**

SM/Abdul Muiz

***AIR BERSIH** : Sejumlah warga mengambil air di sumur Kunting di Kelurahan Jetis, Rabu (3/7). Warga mulai kesulitan mendapatkan air bersih saat musim kemarau. (30)*

196 Desa Berpotensi Kekeringan

Disiapkan Bantuan Air Bersih 500 Tangki

BLORA - Badan Penanggulangan Bencana Daerah (BPBD) Blora menyiapkan bantuan air bersih sebanyak 500 tangki (satu tangki 5.000 liter).

Bantuan tersebut akan didistribusikan ke desa-desa yang mengalami kekeringan dan masyarakatnya kesulitan mendapatkan air bersih di musim kemarau tahun ini.

Kepala Pelaksana BPBD Blora Mulyowati mengemukakan, pihaknya sudah melayangkan surat kepada setiap kecamatan untuk melakukan pemetaan dan melaporkan data potensi kekeringan di wilayahnya masing-masing. Hasilnya, sebanyak 196 dari 271 desa di Kabupaten Blora berpotensi terdampak kekeringan. ''Jumlahnya meningkat dibanding tahun lalu. Tahun lalu itu sebanyak 185 desa. Hal itu karena musim kemarau tahun ini diprediksi lebih lama,'' ujar Mulyowati, Rabu (3/7).

Dia mengungkapkan, berdasarkan prakiraan Badan Meteorologi Klimatologi Geofisika (BMKG), musim kemarau mulai terasa dampaknya pada bulan Juli ini. Musim kemarau diprediksi akan berlangsung hingga Oktober. ''Kami lakukan sejumlah langkah antisipasi terjadinya bencana kekeringan ini. Mulai dari distribusi bantuan air bersih ke desa-desa, pemanfaatan air embung dan waduk oleh masyarakat desa sekitar hingga usulan bantuan pembuatan sumur bor kepada instansi di pemerintah pusat,'' kata Mulyowati.

Lebih lanjut Mulyowati menjelaskan, jumlah bantuan air bersih yang disiapkan tahun ini mencapai 500 tangki. Menurutnya, di awal bulan ini sudah ada 20 desa yang mengajukan bantuan air bersih. Pendistribusian bantuan menunggu proses administrasi selesai. Diperkirakan jumlah tersebut akan bertambah pada pekan-pekan berikutnya. ''Nanti kalau bantuan tidak cukup, kami akan ajukan tambahan anggaran,'' tandas mantan kepala bagian humas dan protokoler Setda Blora ini.

Dikoordinasikan

BPBD Blora juga membuka kesempatan bagi perusahaan atau badan usaha ataupun pihak lain turut serta memberikan bantuan air bersih kepada masyarakat yang mengalami kekeringan. Penyaluran bantuan air bersih hendaknya dikoordinasikan dengan BPBD agar bantuan air bersih lebih merata.

Salah seorang warga Desa Tutup, Kecamatan Tunjungan, Hariyanto, menuturkan, sejak memasuki bulan Juni, sebagian warga di desanya sudah mulai kesulitan mendapatkan air bersih. Menurutnya, hujan yang masih sempat turun, tidak banyak berdampak pada ketersediaan air bersih di sumur warga. ''Kini beberapa sumur mulai mengering. Kalaupun ada airnya, biasanya hanya cukup untuk satu kali pemakaian,'' ujarnya. (H18-30)

KK Palsu, Disdukcapil Siap Buka Aplikasi

PATI - Pihak Dinas Kependudukan dan Catatan Sipil (Disdukcapil) akhirnya buka suara terkait dugaan penggunaan kartu keluarga (KK) dalam penerimaan peserta didik baru (PPDB). Mereka menyebut siap membuka sistem untuk memverifikasi dokumen yang diduga telah dimanipulasi.

Pelaksana tugas (Plt) Kepala Disdukcapil Pati, Sutikno Edy mengatakan terkait dugaan KK palsu itu harus dicek kebenarannya. Terutama dalam melihat dugaan manipulasi yang dilakukan.

"Kami bisa cek melalui sistem informasi administrasi kependudukan (SIAK)," tegasnya.

Dia memastikan dalam dokumen memakai barcode yang masuk dalam SIAK dan terpusat di Dirjen Dukcapil. Sehingga tentunya hal itu tidak bisa dimanipulasi.

"Namun untuk KK memang bisa dikirim dalam bentuk pdf. Sehingga jika pdf itu yang diedit siapapun tentu tidak tahu. Harus ditelusuri,"ujarnya.

Diapun membuka diri jika memang ada yang ingin melaporkan dan dilengkapi dengan bukti. Sutikno menyebut siap menelusurinya dan disaksikan bersama-sama. Termasuk oleh cabang dinas wilayah 3 provinsi Jawa Tengah.

"Nanti akan dilihat si A penduduk mana si B penduduk mana. Secara sistem kami pastikan tidak bisa dimanipupasi. Kalau ada rumor harus dibuktikan karena ada aturan mainnya,"tegasnya.

Terkait hal itu Sutikno juga berharap agar masyarakat dapat menggunakan dokumen kependudukan dengan baik. Sehingga tujuan dari zonasi bisa terpenuhi. (dwa-30)

SM/Beni Dewa

***BERI KETERANGAN** : Pelaksana tugas (Plt) Kepala Disdukcapil Pati, Sutikno Edy saat memberi keterangan kepada awak media. (30)*

Seribuan Anak Tidak Sekolah

REMBANG - Selama rentang waktu 2021 hingga 2024, jumlah anak tidak sekolah (ATS) di Kabupaten Rembang mencapai seribuan anak. Dari jumlah itu, hanya ratusan anak yang berhasil dikembalikan ke sekolah ataupun Pusat Kegiatan Belajar Masyarakat (PKBM).

Kepala Badan Perencanaan Pembangunan Daerah (Bappeda) Kabupaten Rembang, Afan Martadi mengatakan selama empat tahun ini, jumlah ATS di Kabupaten Rembang mencapai 1.655 anak. Dari jumlah itu, 405 anak bisa kembali sekolah. ''Yang bisa kembali ke sekolah mencapai 43 persen. Sedangkan sisanya masih diupayakan oleh tim Gerakan Ayo Sekolah Pol 12 Tahun (Gaspol 12,Red). Tim i tim Gaspol12 Kabupaten Rembang sudah berupaya maksimal baik dari sisi data, pendekatan, maupun edukasi ke masyarakat dan keluarga untuk mengembalikan ATS kembali sekolah,'' jelas dia.

SM/Mulyanto Ari Wibowo

***IKUTI PENGAJIAN** : Siswa-siswi MTs Negeri I Rembang tengah mengikuti pengajian di lingkungan sekolah baru-baru ini. (30)*

Dia mengatakan khusus triwulan kedua tahun 2024, pihaknya mengembalikan 105 anak ATS di empat kecamatan yaitu Bulu, Sedan, Kaliori, dan Sale untuk sekolah. Dia menyebut di empat kecamatan itu ATS mencapai 364 anak tidak sekolah (ATS). Total anak yang sekolah usia 7-18 tahun di empat kecamatan itu mencapai 17.539 anak. ''105 anak sudah kembali sekolah. Namun, 156 anak memilih untuk tidak kembali ke sekolah karena berbagai alasan. Sedangkan 103 anak lainnya masih menjadi fokus utama BAPPEDA Rembang, karena belum memberikan konfirmasi apakah mereka akan kembali ke sekolah atau tidak,'' kata dia.

Sesuai timeline, dia mengatakan bulan Juni dan Juli adalah waktu proses pengembalian atau pendaftaran ATS ke sekolah. ''Bagi ATS yang kembali ke sekolah sudah dihubungkan dengan pihak sekolah atau PKBM,'' terang dia.

Bantuan Pemkab

Afan mengatakan Pemkab Rembang dan tim Gaspol 12 mengupayakan berbagai insentif bagi ATS yang terkendala faktor ekonomi. Diantaranya memberikan biaya personal pendidikan melalui APBD. ''Selain itu, beberapa desa juga bergerak menganggarkan bantuan sosial bagi ATS yang kembali ke sekolah,'' jelas dia.

Meski sudah ada insentif, dia mengaku ada beberapa kendala dalam penanganan ATS di tahun 2024 ini. Yaitu terbatasnya jumlah sekolah luar biasa (SLB) untuk ATS disabilitas, desa yang belum menyelesaikan pendataan ATS serta kebutuhan strategi dan analisis yang lebih mendalam untuk ATS yang enggan kembali ke sekolah.

"Desa yang belum menyelesaikan pendataan ATS ini banyak terkait dengan disabilitas. Contohnya, ketika kami mendata atau memperbarui data, ada ketertutupan oleh difabel. Strategi kami adalah melibatkan anak-anak difabel untuk ikut mengintervensi,'' tegas dia. (H19-30)

500 Istri Gugat Cerai Suami

Kecanduan Judi Online

KUDUS - Ratusan wanita di Kudus mengajukan gugat cerai suaminya ke kantor Pengadilan Agama Kabupaten Kudus. Faktor utamanya karena malas dan tidak bekerja, sebagian lainnya karena suami kecanduan judi online.

Panitera Muda Pengadilan Agama Kabupaten Kudus, Kholil melaporkan data per Januari sampai 3 Jui 2024, sudah ada 500 istri yang melayangkan gugat cerai. "Faktor penyebabnya terbesar adalah perselisihan dan pertengkaran terus-menerus yang diawali oleh permasalahan ekonomi," kata Kholil saat ditemui di kantornya.

Ia mendata, sebanyak 376 kasus gugat cerai yang diajukan disebabkan karena pertengkaran terus menerus. Sementara faktor lainnya di antaranya karena kekerasan dalam rumah tangga (KDRT), suami yang malas dan tidak bekerja, atau suami kurang dalam memberikan nafkah ke istrinya.

"Ada juga karena meninggalkan salah satu pihak, ini terjadi di pihak laki-laki maupun perempuan," kata Kholil.

Kholil menambahkan, bahwa tahun ini gugat cerai yang diajukan karena suami kecanduan judi online lebih meningkat daripada tahun sebelumnya. Per bulan, kata dia, ada sekitar 10 kasus perceraian yang ditangani disebabkan judi online."Rata-rata perbulan sekitar 6-10 kasus, terkadang saksi yang menjelaskan penyebabnya itu," ucapnya.

Menurut Kholil, meningkatnya kasus perceraian yang disebabkan oleh judi online ini lantaran suami malas bekerja. "Sebab terdesak ekonomi, kemudian tergiur dengan hasil yang didapatkan dari judi online. Akhirnya kecanduan sampai pinjam hutang," terangnya.

Kholil menyontohkan, banyaknya suami yang kecanduan judi online sehingga rela menjual rumahnya atau barang berharga milik keluarga.

"Termasuk motor digadaikan, bahkan uang untuk anak lahiran diambil suaminya untuk judi online," tambahnya.

Rata-rata, kasus gugat cerai yang disebabkan judi online ini berada di usia pernikahan yang sudah cukup lama.

"Biasanya usia pernikahan di pertengahan, yang mengajukan antara usia 40-45 tahunan," timpalnya.

Oleh karena itu, kasus-kasus perceraian yang terjadi, kata Kholil, dapat menjadi pertimbangan bagi masyarakat supaya dapat menjalani kehidupan rumah tangga yang lebih baik dan adil.

"Harus didasari dengan persiapan yang matang baik segi kemandirian ekonomi, mental dan karakter," pesannya. (sim-30)

SM/HASYIM ASNAWI

***BERI KETERANGAN** : Panitera Muda Pengadilan Agama Kabupaten Kudus, Kholil saat menjelaskan terkait kasus perceraian yang ditangani Pengadilan Agama Kabupaten Kudus, Rabu (3/7). (30)*

PENGUMUMAN
(Tentang Sertipikat Hilang)
No. 13 /Peng-33.18.HP.02.02/VII/2024

Untuk mendapatkan sertipikat baru sebagai pengganti yang hilang berdasarkan ketentuan pasal 59 ayat 2 Peraturan Pemerintah No. 24 Tahun 1997 tentang Pendaftaran Tanah dengan ini diumumkan bahwa :

No	a. Nama Pemohon b. Alamat	Hak Atas Tanah, Jenis dan Nomor Hak	NIB	Terdaftar Atas Nama	Tanggal Pembukuan	Letak Tanah a. Desa / Kel b. Kecamatan
1	SUGIARTO Desa Glonggong Kec. Jakenan Kab. Pati	HM.00987 L.531 M²	00060	LUWARTI	03-11-2003	a. Glonggong b. Jakenan
2	MATURI Desa Karangwono Kec. Tambakromo Kab. Pati	HM.00281 L.1.694 M²	00088	MATURI BIN SARWI	08-12-1999	a. Karangwono b. Tambakromo
3	PARMI Desa Sukoagung Kec. Batangan Kab. Pati	HM.00330 L.543 M²	-	PARMI BINTI DJOJOMADU	06-06-1983	a. Sukoagung b. Batangan
4	WAWI Desa Raci Kec. Batangan Kab. Pati	HM.01014 L.585 M²	-	WAWI JUPRI KUNARSO	15-05-2002	a. Raci b. Batangan
5	NGADIMIN Desa Glonggong Kec. Jakenan Kab. Pati	HM.00960 L.700 M²	00029	DARMI binti WARTO	29-01-2001	a. Glonggong b. Jakenan
6	SUPRIYANTO Desa Raci Kec. Batangan Kab. Pati	HM.00337 L.470 M²	-	SUWARNI BINTI DAMIN	03-01-1990	a. Raci b. Batangan
7	JAMAL Desa Tluwuk Kec. Wedarijaksa Kab. Pati	HM.00259 L.860 M²	-	PUKHADI BIN HAJI NGARJO	16-09-1982	a. Tluwuk b. Wedarijaksa
8	JOKO SETIYONO Desa Wangunrejo Kec. Margorejo Kab. Pati	HM.00166 L.5.840 M²	-	SUPARLAN	09-05-1990	a. Wangunrejo b. Margorejo
9	MUSYAROFAH Desa Gondoharum Kec. Jekulo Kab. Kudus	HM.03162 L.7.017 M²	00754	SUPODO	25-08-2011	a. Wangunrejo b. Margorejo
10	JOKO YUWONO Kel.Pondok Kacang Timur Kec. Pondok Aren Kota Tangerang Selatan	HM.00256 L.2.014 M²	00129	JOKO YUWONO	22-12-2008	a. Medani b. Cluwak
11	MARYONO Desa Sriwedari Kec. Jaken Kab. Pati	HM.00028 L.1.255 M²	-	PARGU BIN JARI	02-08-1989	a. Sriwedari b. Jaken
12	SUYARMIN Desa Kropak Kec. Winong Kab. Pati	HM.00855 L.148 M²	00777	1.SUYARMIN 2.SUGIYARTI	05-01-2018	a. Kropak b. Winong
13	SUYARMIN Desa Kropak Kec. Winong Kab. Pati	HM.00856 L.141 M²	00778	1.SUYARMIN 2.SUGIYARTI	03-01-2018	a. Kropak b. Winong
14	SUYARMIN Desa Kropak Kec. Winong Kab. Pati	HM.00873 L.1.929 M²	00801	SUYARMIN	25-09-2018	a. Kropak b. Winong
15	DJARMI Desa Langenharjo Kec. Margorejo Kab. Pati	HM.00859 L.1.410 M²	-	JARMI ISTERI KARJONO	18-09-2003	a. Panjunan b. Pati
16	SUWARDI Desa Gabus Kec. Gabus Kab. Pati	HM.00626 L.345 M²	-	SUWARDI BIN WAGE	23-09-1992	a. Gabus b. Gabus
17	TUTIK HANDAYANI Desa Kedalingan Kec. Tambakromo Kab. Pati	HM.00444 L.490 M²	01421	TUTIK HANDAYANI BT NGARJO	10-12-1999	a. Kedalingan b. Tambakromo
18	SAPON Desa Sunggingwarno Kec. Gabus Kab. Pati	HM.01949 L.1.402 M²	01911	SAPON	08-11-2021	a. Tanjunganom b. Gabus
19	KARNI Desa Gembong Kec. Gembong Kab. Pati	HM.01715 L.1.180 M²	-	KARNI BINTI JOYO KERTO TEMON	01-08-1997	a. Gembong b. Gembong
20	KARNI Desa Gembong Kec. Gembong Kab. Pati	HM.01720 L.540 M²	-	KARNI BINTI JOYO KERTO TEMON	18-08-1997	a. Gembong b. Gembong
21	MUJIBUR ROKMAN Desa Sidomukti Kec. Jaken Kab. Pati	HM.00542 L.4.182 M²	-	KASMIN	28-12-1985	a.Mojoluhur b.Jaken
22	ST. LESTARI Desa Tegalarum Kec. Jaken Kab. Pati	HM.00225 L.2.122 M²	-	WADI	18-12-1985	a.Mojoluhur b.Jaken
23	ANIK DWI LESTARI Desa Tambaharjo Kec. Pati Kab. Pati	HM.00458 L.3.660 M²	-	HARTIMAH BINTI WARDI ISTERI KASDI	18-04-1987	a. Tambaharjo b. Pati
24	SUWONDO Desa Tanggel Kec. Winong Kab. Pati	HM.00590 L.569 M²	00711	SUWONDO BIN SULI	28-10-1999	a. Karangkonang b. Winong
25	RASMIN Desa Kampung Pelita Kec. Lubuk Baja Kota Batam	HM.00729 L.480 M²	-	NGASIDIN WARSO	26-02-1994	a. Tanjungsekar b. Pucakwangi
26	DARSI Desa Keboromo Kec. Tayu Kab. Pati	HM.00756 L.1.080 M²	-	DARSI BINTI DJASMO	07-11-2002	a. Sendangrejo b. Tayu

Dalam waktu 30 (tiga puluh) hari sejak tanggal pengumuman ini, bagi mereka yang merasa berkeberatan dapat mengajukan keberatan-keberatan kepada kami dengan disertai alasan dan bukti yang kuat.

Jika setelah 30 (tiga puluh) hari tidak ada keberatan terhadap permohonan penggantian sertipikat tersebut diatas, maka sertipikat pengganti akan diterbitkan dan berlaku sah menurut hukum dan sertipikat yang dinyatakan hilang tidak berlaku lagi.

Pati, 3 Juli 2024
KEPALA KANTOR PERTANAHAN KABUPATEN PATI
ttd
JAKA PRAMONO, S.P.,M.M
NIP. 196804101995031003

SUARA MERDEKA
Perekat Komunitas Jawa Tengah

SM/dok

KEGIATAN DI PAPUA : *Mahasiswa UMS Surakarta mengikuti salah satu kegiatan dalam Program Pelatihan Nasional Pancasila di Tanah Papua. (48)*

UMS Gelar Program Pelatihan Nasional Pancasila di Papua

SOLO - Pusat Studi Budaya dan Perubahan Sosial (PSBPS) Universitas Muhammadiyah Surakarta (UMS) melanjutkan misi nasional dengan menggelar Program Pelatihan Nasional "Pancasila sebagai Laku" di Universitas Pendidikan Muhammadiyah Sorong (Unimuda) pada 25-27 Juni 2024.†

Direktur Eksekutif PSBPS UMS, Yayah Khisbiyah mengemukakan, program tersebut merupakan bagian dari rangkaian kegiatan untuk membumikan Pancasila di berbagai wilayah Indonesia.

Kegiatan serupa sebelumnya telah diselenggarakan di sejumlah kampus seperti halnya Universitas Muhammadiyah Jakarta, Universitas Muhammadiyah Kalimantan Timur, Universitas Jambi, Universitas Muhammadiyah Surabaya, dan Universitas Muhammadiyah Surakarta. Dalam kunjungan praacara, tim PSBPS UMS disambut Rektor Unimuda Sorong, Dr Rustamadji MSi.

Ia menekankan pentingnya keterlibatan suku asli Papua dalam kegiatan akademik, khususnya melalui mata kuliah Al-Islam dan Kemuhammadiyahan yang inklusif bagi mahasiswa Kristen dengan melibatkan pendeta sebagai dosen praktisi.

"Warga Papua hadir di bumi Papua sebagai wujud kecintaan umat Kristiani yang dibesarkan dari sekolah dan kampus Muhammadiyah, merasakan ketulusan dan cinta kasih dari Keluarga Persyarikatan Muhammadiyah tanpa ada paksaan untuk berpindah keyakinan. Pancasila sebagai laku sudah menjadi bagian dari jatidiri Unimuda," papar Dr Rustamadji.

Memiliki Kompetensi

Ia menyampaikan, pihaknya sangat menghargai kesempatan untuk menjalin kemitraan dalam program ini. Pelatihan ini adalah langkah awal yang strategis untuk membangun sinergi berkelanjutan dalam penerapan nilai-nilai Pancasila di seluruh Indonesia.

Sekretaris Rektor Unimuda Sorong, Dr Nursalim menyambut baik kolaborasi ini. "Terima kasih kami sampaikan kepada PSBPS UMS yang telah memilih kami sebagai mitra dalam pelaksanaan program pelatihan nasional Pancasila sebagai laku di tanah Papua. Peserta yang hadir lebih dari 10 kampus mitra diharapkan dapat menjadi mercusuar peradaban di perguruan tinggi naungan LLDIKTI Wilayah XIV dan kampus masing-masing," ungkap Nursalim.

Orientasi awal kegiatan disampaikan oleh Dr M Thoyibi yang menyoroti pentingnya standardisasi dosen mata kuliah Pancasila dalam pengembangan profesionalitasnya. "Standardisasi ini penting untuk memastikan bahwa dosen memiliki kompetensi yang diperlukan untuk mengajar Pendidikan Pancasila secara efektif dan relevan, sehingga dapat memberikan pengaruh positif terhadap karakter dan wawasan mahasiswa."

Beberapa temuan PSBPS menunjukkan, lanjut Thoyibi, pembelajaran Pendidikan Pancasila masih berorientasi pada tekstual dan hafalan serta belum menyentuh aspek afeksi. "Melalui pelatihan ini, diharapkan dapat meningkatkan wawasan dosen dalam penggunaan metode pembelajaran yang lebih interaktif dan kreatif," ujarnya. (G18-48)

Jalan Jogja-Solo Macet

Kecelakaan di Karangwuni, Desa Dlimas

KLATEN - Kecelakaan terjadi di Jalan Jogja-Solo, tepatnya di Dukuh Karangwuni, Desa Dlimas, Kecamatan Ceper, Klaten, Rabu (3/7) sekitar pukul 16.00.

Kecelakaan melibatkan truk pengangkut tebu AB-9401-CE, dengan sepeda motor Yamaha Vega AD-4864-L yang dikendarai Juwari (56) warga Dukuh Kemiri, Desa Candirejo, Kecamatan Ngawen, Klaten. Truk yang dikemudikan Amin Kurniawan warga Bantul melaju dari arah Solo (utara), sedangkan sepeda motor Vega AD-4864-L melaju dari arah Pom Bensin Karangwuni.

Keterangan yang dihimpun di lokasi kejadian, kecelakaan terjadi saat sepeda motor Yamaha Vega AD-4864-L yang dikemudikan Juwari melaju melawan arus karena akan membelok ke seberang jalan. "Sepeda motor dari SPBU mau ke utara, melawan arus dan memotong jalan. Truk tebu dari arah Solo, berusaha mengerem tetapi tidak bisa menghindari tabrakan dengan sepeda motor," kata Harno, warga Karangwuni.

Akibatnya, truk pengangkut tebu itu terguling ke arah timur, sehingga tebu yang diangkut berhamburan memenuhi Jalan Jogja-Solo. Badan truk terguling menimpa tubuh pengemudi sepeda motor Yamaha Vega, sehingga korban mengalami luka parah dan meninggal di lokasi kejadian.

"Truknya terguling menimpa pengendara sepeda motor. Pengendara sepeda motor meninggal di lokasi. Korban satu orang, kalau sopirnya selamat," ujar Tarno, warga setempat.

Jalan Jogja-Solo yang dipenuhi tebu pun membuat arus lalu lintas macet total. Antrean kendaraan mengular hingga exit tol Kuncen Ceper. Aparat Satlantas Polres Klaten tiba di tempat kejadian dan segera mengamankan lokasi. Polisi mendatangkan alat berat untuk menyingkirkan muatan tebu yang menutup jalan.

Truk Dievakuasi

Truk tebu warna biru pun segera dievakuasi dengan alat berat dan didorong warga ke tepi jalan. Selanjutnya, pasukan pemadam kebakaran menyemprotkan air untuk membersihkan jalan. Kanit Laka Lantas Polres Klaten Iptu Slamet Riyadi mengatakan, kecelakaan menimpa seorang warga Ngawen yang tewas di lokasi kejadian karena tertimpa badan truk tebu.

"Kecelakaan terjadi antara truk pengakut tebu dan sepeda motor. Korban tertimpa truk pengangkut tebu dan tewas di lokasi kejadian. Truk terguling dievakuasi dengan alat berat," kata Slamet Riyadi.

Berdasar keterangan saksi yang dihimpun polisi di tempat kejadian, truk memuat tebu melaju dari Solo ke Klaten. Sedangkan sepeda motor dari arah Pedan bermaksud menyeberang ke arah Gudang Bulog Meger. "Saksi mengatakan truk menerobos lampu merah, karena tidak bisa mengerem sehingga membentur median jalan dan terguling menimpa korban. Kami sudah cek bekasnya di lokasi, korban tewas di lokasi kejadian karena tertimpa badan truk," ujar dia.

Setelah truk dievakuasi, korban pun segera dibawa oleh petugas PMI Klaten ke RS dr Soeradji Tirtonegoro Klaten. Sedangkan sopir truk bersama kendaraannya diamankan ke Unit Laka Lantas Sungkur. Kecelakaan itu menyebabkan arus lalu lintas dari arah Solo menuju Klaten tersendat. Namun arus lalu lintas kembali normal. (F5-48)

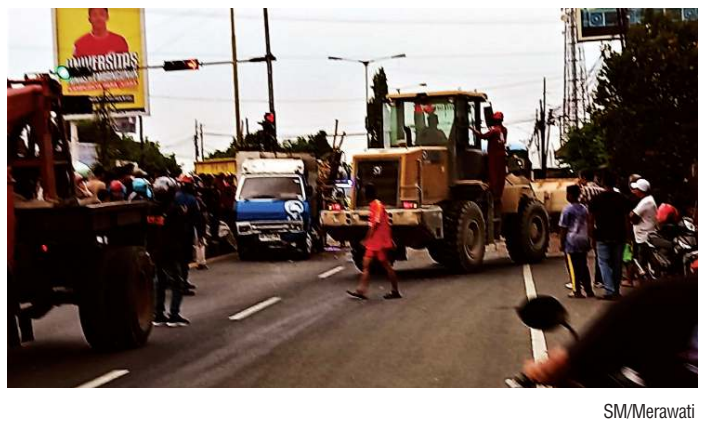

SM/Merawati

SINGKIRKAN TEBU : *Alat berat didatangkan untuk menyingkirkan tebu dan mengevakuasi truk yang terlibat kecelakaan di Karangwuni yang menyebabkan Jalan Jogja-Solo macet. (48)*

SOSIALISASI WAJIB LAPOR: *Kepala Disperinkop dan UKM Kabupaten Kudus, Rini Kartika Hadi saat memberikan sosialisasi SE Bupati terkait Wajib Lapor Lowongan Kerja dan Penempatan (WLPP) Tenaga Kerja.*

Tekan Angka Pengangguran, Pemkab Kudus Wajibkan Perusahaan Lapor Loker dan Penempatan Kerja

KUDUS - Angka pengangguran di Kabupaten Kudu smasih di angka 3,19 persen. Padahal, banyak perusahaan di Kabupaten Kudus yang setiap minggu membuka lowongan pekerjaan. Kepala Dinas Tenaga Kerja Perindustrian Koperasi dan UKM (Disnaker Perinkop dan UKM Rini Kartika Hadi Ahmawati menuturkan, jumlah perusahaan baik skala kecil, menengah, hingga besar di Kabupaten Kudus mencapai 1.219 perusahaan. Ribuan perusahaan ini, kata Rini, juga membuka banyak lowongan pekerjaan untuk warga.

"Meskipun banyak lowongan pekerjaan, namun dari sisi pencari kerja juga belum siap secara karakter dan mental, ingin kerja enak dengan gaji besar, tetapi mentalnya belum siap," kata Rini.

Karena itu, pihaknya mengundang perwakilan perusahaan pada sosialisasi Surat Edaran Bupati terkait Wajib Lapor Lowongan Kerja dan Penempatan (WLPP) Tenaga Kerja di Kabupaten Kudus di Aula Kawasan Industri Hasil Tembakau (KIHT) Megawon, Kudus, Senin (1/7).

Sosialisasi ini juga melibatkan tujuh instansi perusahaan di Kudus, Balai Kursus Kerja (BKK), SMK/SMA, hingga Lembaga Kursus dan Pelatihan (LKP).

Rini mengatakan, ada sekitar 250 perusahaan di Kudus yang sudah lengkap administrasi dan melaporkan Wajib Lapor Lowongan Pekerjaan.

"Dari sisi kelengkapan administrasi, tata kelola, peraturan, serikat buruh, perjanjian tenaga kerja kurang lebih 250 perusahaan, secara kebutuhan tentu sangat kurang," katanya.

Sosialisasi ini, kata Rini, dilakukan dalam rangka pendataan penempatan tenaga pekerja, sehingga para pencari kerja dapat terbantu dalam mencari informasi lowongan pekerjaan.

"Sebenarnya lowongan pekerjaan di Kudus sangat banyak, hanya saja dari sisi pencari kerjanya yang belum siap. Di samping itu, banyak pekerja di luar daerah yang punya kompetensi dan bekerja di Kudus," sebut Rini.

Belum optimalnya penempatan tenaga kerja di Kudus, lanjutnya, juga berimbas pada jumlah pengangguran yang ada.

Disamping itu, tersedianya lapangan kerja belum didukung oleh kesiapan calon tenaga kerja. Kesiapan yang belum matang baik dari sisi mental maupun kompetensinya membuat para pemburu kerja terlalu memilih pekerjaan.

Rini menambahkan, persoalan pengangguran masih menjadi permasalahan di masyarakat yang harus dipecahkan bersama. Pemerintah perlu bekerjasama dengan instansi dan perusahaan untuk membuka lapangan pekerjaan dan meningkatkan kompetensi pekerja.

Tingkat pengangguran terbuka (TPT) di Kabupaten Kudus saat ini masih berada di angka 3,19 persen. Angka tersebut telah turun sebanyak 0,06 dari tahun sebelumnya sebesar 3,25 persen di tahun 2023.

Pemerintah Kabupaten (Pemkab) Kudus menargetkan tingkat pengangguran di Kudus tahun 2025 turun menjadi 3,15 persen.

Untuk menekan angka pengangguran, pihaknya melakukan sejumlah upaya seperti menggelar pelatihan di balai latihan kerja, melibatkan kerjasama dengan perusahaan untuk membuka lowongan pekerjaan, menyediakan event jobfair bagi para pencari kerja.

"Harapannya dengan upaya itu bisa mengurangi pengangguran di Kudus," katanya.

Rini Kartika Hadi Ahmawati
Kepala Disnaker Perinkop dan UKM Kudus

Sementara itu, HRD PT Djarum Kudus, Yohanes Arianto Setyo menyambut baik kegiatan sosialisasi yang digelar Disnaker-perinkop dan UKM Kudus ini.

Pihaknya mengaku siap mendukung Pemkab Kudus dalam melakukan pelaporan lowongan kerja dan penempatan pekerja di Kabupaten Kudus.

Arianto menambahkan, bahwa saat ini kebutuhan pekerja di industri rokok cukup tinggi. Pihaknya mengaku cukup kesulitan dalam mencari pekerja perempuan di bagian produksi.

"Kebutuhan kami cukup tinggi, bahkan tiap minggu menbuka lowongan. Hanya saja memang mencari karyawati di bidang produksi saat cukup sulit," ujarnya. (*)

Optimalkan Upaya Bipartit untuk Selesaikan Sengketa Tenaga Kerja

KAWASAN INDUSTRI : *Kawasan Industri Hasil Tembakau (KIHT) Kudus yang menyerap banyak tenaga kerja di Kabupaten Kudus*

KUDUS - Perselisihan di dunia kerja biasa terjadi antara tenaga kerja dengan pihak perusahaan. Untuk mengurai perselisihan di dunia kerja, Dinas Ketenagakerjaan membuka layanan aduan dan mediasi antara pekerja dan perusahaan.

Kepala Dinas Tenaga Kerja, Perindustrian, Koperasi dan UKM (Disnaker Perinkop dan UKM) Kabupaten Kudus, Rini Kartika Hadi mengatakan bahwa perselisihan di dunia kerja biasanya terjadi pada sengketa pesangon pekerja.

Rini menyebut, pekerja yang tidak mendapatkan pesangon dari perusahaan dapat mengajukan aduan melalui mediasi di Dinasker Perinkop dan UKM Kabupaten Kudus.

Hanya saja, kata dia, sengketa perihal pesangon ini dapat diselesaikan terlebih dahulu melalui pertemuan bipartit. Dia menjelaskan, bahwa perundingan bipartit ini dilakukan antara pekerja atau serikat pekerja dengan pihak perusahaan untuk penyelesaian perselisihan hubungan kerja.

"Tahapannya melalui bipartit terlebih dahulu, antara perusahaan dengan pekerja. Jika tidak selesai, maka bisa dilanjutkan ke tingkat mediasi tripartit yang melibatkan dinas kami," katanya.

Ia menambahkan, pada tingkat mediasi ini, dinas akan memfasilitasi dengan mediator yang dapat menengahi perselisihan pekerja yang dimaksud.

Ketika kasus belum terselesaikan di tingkat mediasi, pekerja bisa menaikkan kasusnya ke tingkat pengadilan, yakni di Pengadilan Perhubungan Industrial Kelas IA Khusus di Semarang.

"Akan tetapi, yang biasa ditemui sudah selesai di tingkat mediator," sebutnya.

Lebih lanjut, Rini menambahkan bahwa ada beberapa perselisihan juga yang menyangkut penyaluran tunjangan hari raya (THR). Rini mengatakan, ada beberapa perusahaan yang memberikan THR dengan cara mencicil.

"Memang ada beberapa perusahaan yang melakukan pembayaran THR ke karyawan dengan cara diangsur, tetapi sudah kami sampaikan untuk diberikan secara penuh," ungkap Rini.

"Alhamdulillah, tahun ini di Kudus sudah dibayarkan semua," katanya. (*)

TENAGA KERJA : *Para tenaga kerja perempuan bekerja di salah satu gedung produksi di KIHT Kabupaten Kudus.*

Bersantai-santai di Kota Khatulistiwa

Menyeberangi Sungai Kapuas

Di dalam taksi dari Bandara Supadio menuju kota Pontianak, kita akan melihat lanskap sepi bernuansa pedusunan. Keramaian baru terjumpai begitu memasuki kawasan pusat kota yang jadi ibu kota Provinsi Kalimantan Barat itu.

Di siang hari kala musim tak menun jukkan hujan, Pontianak adalah kota yang cukup panas. Jika pas kurang beruntung, kita bisa berada pada suhu yang mencapai kisaran 38, 39, bahkan kadang kadang 40 derajat Celcius. Tentu, bagi yang paham latar geografis Pontianak dapat melogika, semua itu tersebab karena kawasan hutan di Pontianak bahkan di hampir keselu ruhan Kalimantan Barat bisa dibilang gundul, dan Pontianak adalah kota yang dilalui garis khatulistiwa.

Perihal kota yang mempunyai kekhasan karena dilalui garis khat ulistiwa, hal itu bisa dilihat dengan berdirinya monumen berupa Tugu Khatulistiwa. Letaknya tak begitu jauh dari pusat kota, hanya sekitar 5 kilometer jarak tempuhnya. Semua angkutan umum seperti taksi pasti tahu dan mudah menjangkau letak tugu itu. Inilah salah satu tengara otentik yang menunjukkan perihal sisi keunikan Pontianak dari kota lain: meskipun keunikannya sesekali adalah justru karena panas yang menyengat.

Di Tugu Khatulistiwa itulah seti ap pengunjung dapat menikmati informasi yang tertulis di dinding bahwa keberadaan tugu tersebut men jadi tanda yang membagi bumi men jadi dua bagian. Itulah pemaknaan terhadap garis khatulistiwa. Tugu Khatulistiwa sendiri ditemukan pada 1928. Yang menemukan adalah Tim Ekspedisi Astronomi Belanda. Barulah pada 1938 keberadaan tugu tersebut diperbaiki oleh arsitek berke bangsaan Indonesia yang bernama Sylaban.

Keberadaan tugu ini juga dapat menjadi penanda pada saat tiba peris tiwa yang disebut kulminasi, yang terjadi antara 21-23 Maret dan 21-23 September menjelang pertengahan hari. Saat momentum kulminasi itu terjadi, benda-benda yang berada di sekitar tugu bisa tidak memiliki bayangan. Momentum puncak kul minasi matahari ini dapat disaksikan dalam kisaran 5-10 menit. Biasanya, oleh masyarakat di sekitarnya, sam bil menanti momentum kulminasi tersebut tiba, di area Tugu Khatulistiwa bakalan digelar beragam acara kesenian tradisional.

***

TENTU saja, perihal suhu udara yang biasanya panas di kota Pontianak dapat dieliminasi dengan beristirahat, menikmati pemandangan Sungai Kapuas, yang terkenal sam pai seluruh dunia. Dari pusat kota ke Tugu Khatulistiwa, kita bakalan melewati jembatan panjang yang di atas Sungai Kapuas. Maka, sudah melihat Tugu Khatulistiwa, kem balilah ke sungai itu dan merasakan keagungan hamparan air di depan mata. Kita bisa bersantai Hanya den gan duduk-duduk di warung atau kafe di pinggiran sungai sembari menikmati kopi saring, kopi khas Pontianak yang sudah disaring ter lebih dahulu sehingga tinggal sisa airnya yang kental.

Jangan heran jika di tepian sungai itu juga bakalan ternikmati peman dangan kapal tradisional yang disebut kapal klotok sedang mengusung penumpang berupa orang maupun kendaraan motor, pasir, dan berbagai kebutuhan hidup lainnya. Jangan heran pula jika di tepian sungai itu ada jasa sampan yang siap mengan tarkan siapa pun menyeberang dari titik tepian satu ke titik tepian berikutnya. Jasa penyeberangan beru pa sampan yang hanya seharga seribu rupiah ini tak mengenal situasi alam. Artinya, ketika panas maupun hujan siap saja menyeberangkan setiap orang. Tentu, kalau hujan si penyewa sampan menyediakan payung.

Pontianak juga identik sebagai kota perdagangan. Spirit perdagangan ini bisa dilihat di berbagai jalanan yang ada di kota Pontianak. Di berbagai jalanan di pusat kota Pontianak yang ramai tersebut dapat lah terjumpai, berbagai macam jasa transaksi kebutuhan sehari-hari diper jualbelikan. Pemiliknya tentu saja mayoritas kaum etnis China yang berbaur dengan warga pribumi. Penghasilan warga pribumi dari berladang, misalnya, dibelanjakan di area jalanan tersebut. Jika malam hari tiba, area sepanjang Jalan Gajah Mada yang dikenal sebagai pusat kuliner, bisa menjadi area kongkow kongkow, istirah setelah seharian bekerja. Pemandangan kongkow kongkow sambil minum kopi atau internetan di sepanjang jalanan ini bisa sampai pukul 2 dini hari.

Perahu Lancang Kuning

Itulah inner of soul, jiwa dalam masyarakat Kalimantan Barat yang terwakili dengan mereka yang ada di Pontianak: siang bekerja, malam bersantai. Dari sinilah mereka dapat juga mengembangkan jaringan perte manan yang tidak menutup kemu ngkinan bakalan berujung pada ker jasama yang bersifat bisnis.

***

SEKELUMIT perihal nuansa kota Pontianak yang menarik itu tentu saja masih perlu dilengkapi dengan pengenalan aspek kuliner berupa kue bingke. Jika berjalan jalan di sepanjang jalanan kota, maka kita akan mudah terlihat betapa berte barannya pemandangan para penjual makanan lokal Pontianak berupa kue tersebut. Kue ini cukup manis, bahannya terbuat dari tepung, telur, gula, dan bahan tertentu lainnya.

Selain itu, kuliner lokal yang identik menunjukkan ‚Äùhanya ada di Pontianak‚Äù adalah bertebarannya pen jual mi tiaw. Di banyak jalanan di kota Pontianak, penjual mi tiaw ini tumpah ruah. Mie tiaw menjadi terkesan punya keistimewaan tersendiri karena yang disuguhkan adalah pilihan mi yang relatif besar. Bukan mi kecil sebagaimana yang ada untuk menu makanan di Jawa, misalnya bakso. Mi tiaw ini dikasih daging ayam yang cara mengirisnya juga besar-besar dan cara memasaknya dengan ramuan bumbu masakan China.

Selain pengenalan masalah kuliner lokal, jika mau melacak akar budaya Kalimantan Barat, maka tempat per manen yang dapat dikunjungi hanyalah di sekitar museum yang dikelola pemerintah, yang ada di pusat kota Pontianak. Karena, nuansa tradisi yang ada di Pontianak memang telah tergusur modernisasi. Toko, rumah penduduk, dan tempat lain sudah berdiri dengan identifikasi modern. Toko maupun rumah pen duduk yang bernuansa modern itu kini sudah lazim terpampang di kota Pontianak. Satu-satunya rumah tra disi yang masih menyisakan ekso tisme lokalitas Pontianak adalah rep lika rumah betang yang keberadaan nya tak jauh dari bangunan museum.

Replika rumah betang ini adalah berupa rumah panggung. Pada bagian bawah cukup luas, serupa pendapa jika dalam rumah Jawa. Sementara itu, di atasnya terdapat kapling kapling serupa ‚Äùkamar hunian‚Äù yang mengandung pengertian sebagai ban gunan yang merupakan bagian dari rumah tiap keluarga. Artinya, keber adaan rumah betang adalah meru pakan rumah hunian yang didiami sejumlah keluarga. Tentu saja, kelu arga yang mendiami itu bagian dari trah keluarga besar. Misalnya, nenek dan kakek, punya anak 3, masing masing anaknya sudah berkeluarga, dan beranak pinak pula, semuanya tinggal di dalam rumah betang yang luas itu. Oleh sebab itu, bisa dibayangkan, betapa tinggi junjungan esensi nilai kekerabatan yang diban gun oleh masyarakat tradisional dayak di Kalimantan Barat yang dulunya menghuni rumah betang. (62)

(SATMOKO BUDI SANTOSO/Arsip)

Rumah Betang Suku Dayak

Khuntian bukan Kuntilanak

SEJARAH tentang kota Pontianak dapat ditelusuri dengan berdirinya Istana Kadriah di kota Pontianak. Ini seperti keraton jika di Jawa. Istana Kadriah ini didirikan pada 1771. Istana ini meru pakan embrio lahirnya kota Pontianak. Pendirinya adalah Syarif Abdurrahman Al Qadri (1738-1808 M) yang juga dikenal sebagai sultan pertama.

Spirit perdagangan pun sudah dibawa oleh sang sultan semenjak muda. Jaringannya yang luas dengan sejumlah saudagar dari berbagai belahan negara membuat namanya kala itu cukup tenar. Kristalisasi etos kerja berdagang yang ia ciptakan kini jejaknya memang meram bah di 14 kabupaten/kota yang tersebar di wilayah Kalimantan Barat.

Istana Kadriah yang ‚Äùhanya‚Äù seluas 60x25 meter menjadi monumental hing ga sekarang karena dibuat dari kayu belian pilihan, yang terkenal cukup kuat. Orang Jawa di Pontianak banyak yang menyebut sebagai ‚Äùkayu besi‚Äù. Di dalam istana ini setiap pengunjung dapat mencermati sejumlah artefak atau benda-benda penting yang dipergunakan secara turun-temurun. Di antaranya, bahkan ada artefak yang terkesan sepele, yakni barang pecah belah dan foto keluarga trah kesultanan sebagai bukti kehidupan yang berlangsung dahu lu kala. Dari istana ini pula, setiap pen gunjung bisa takjub memandang Sungai Kapuas. Hanya beberapa ratus meter dari Istana Kadriah juga terdapat Masjid Jami'. Masjid yang kali pertama diban gun pada masa kesultanan Kadriah.

Tawaran eksotismenya yang memikat itu membuat Pontianak di zaman dahulu hingga sekarang menjadi daerah yang layak disinggahi. Dari sinilah pengertian Pontianak bermula, yang berasal dari bahasa China yakni khuntian: berarti tempat singgah. Namun, entah menga pa, salah kaprah yang berkembang sam pai sekarang, Pontianak adalah berasal dari pengertian kuntilanak. Menurut budayawan HA Halim RA, yang pada 2009 mendapatkan penghargaan dari media Borneo Tribune, kekaprahan tersebut diakibatkan cara pengucapan yang salah, yang berkembang dari waktu ke waktu.

Makam trah kesultanan semenjak era Sultan Syarif Abdurrahman Al Qadri hingga saudara-saudaranya, sekarang bisa dijumpai di daerah Batu Layang. Letaknya cuma sekitar 2 kilometer dari Tugu Khatulistiwa. (62)

Makam Sultan Syarif Abdurrahman Al Qadri

(SATMOKO BUDI SANTOSO/Arsip)

Serdik Sespimma Bagikan Sembako Ke Warga Kledung

TEMANGGUNG - Peserta didik (Serdik) Sekolah Staf dan Pimpinan Pertama (Sespimma) Polri angkatan 71 tahun 2024 melakukan bakti sosial dengan membagikan sembako, penebaran benih ikan dan penanaman pohon di kawasan Embung Kledung, Kabupaten Temanggung, Jawa Tengah.

Serdik Sespimma merupakan pendidikan bagi anggota setingkat AKP atau Kompol yang nantinya akan diproyeksikan menjadi pimpinan di tingkat Polres.

Sebelumnya, mereka melakukan pendidikan di Lembang Jawa Barat sebelum diangkat menjadi Kapolsek, Wakapolres, dan Kabag.

Kepala Sespimma Sespim Lemdiklat Polri Brigjend Pol Mardiyono, mengatakan kegiatan ini dilakukan oleh siswa Sespimma yang akan menyelesaikan pendidikannya pada 26 Juli 2024.

Selain di wilayah Temanggung, Sedik Sespimma juga melakukan bakti sosial di wilayah Wonosobo, Magelang, dan Semarang.

"Di akhir pendidikannya, mereka melaksanakan bakti sosial di masyarakat diantaranya memberikan bantuan sembako untuk puluhan warga, kemudian penanaman pohon, penebaran benih ikan, dan kegiatan lain yang bermanfaat bagi masyarakat," katanya, Kemarin, (2/7).

Setiap Tahun

Serdik Sespimma biasanya dilaksanakan pendidikan setiap tahun 200 orang, dibagi menjadi dua gelombang, yang pertama bulan Maret sampai bulan Juli, kemudian bulan Agustus sampai bulan Desember.

Ia menyampaikan kegiatan ini bertujuan untuk pendekatan kepada masyarakat, diharapkan setelah selesai melaksanakan pendidikan tidak hanya bagus dalam akademik, tetapi mereka lebih mementingkan untuk melayani kepada masyarakat.

"Mereka bisa melihat langsung kondisi di masyarakat di wilayahnya," katanya.

Ia menuturkan salah satu kegiatan para siswa ini untuk mendukung pariwisata dan memang kegiatan ini diharapkan seperti itu.

"Kita tidak hanya dijejali dengan akademik, tetapi kita juga diharapkan bisa memberikan motivasi yang ada di wilayah, salah satunya dengan meningkatkan pariwisata di wilayah mereka masing-masing," katanya. (ric-66)

SM/Riki Diswantoro

BAGI SEMBAKO:*Peserta Serdik Sespimma pembagian sembako di kawasan Embung Kledung, Selasa, (2/7).(66)*

Pasar Kangen Angkat Konsep Peduli Lingkungan

YOGYAKARTA - Program Pasar Kangen yang diadakan sebagai bentuk trauma healing pascagempa 2006 telah menginjak usia 17 tahun.

Kala itu, para seniman dari berbagai disiplin ilmu mengadakan program bersama Taman Budaya Yogyakarta (TBY) berupa perhelatan seni pertunjukan dan seni rupa disertai adanya pasar kuliner.

Pada akhirnya, Pasar Kangen berlanjut hingga kini dengan orientasi pada ragam makanan tempo dulu. "Pasar Kangen memang berkonsentrasi khusus pada kuliner. Mengapa, karena kuliner ada dalam berbagai aspek kehidupan kita," tutur Kepala TBY Purwiati, kemarin.

Formulir Masuk

Pada penyelenggaraan Pasar Kuliner tahun 2024 ini ada 1.200 formulir yang masuk. Namun peserta yang lolos hanya 289 tenant terdiri dari 187 tenant kuliner, 102 tenant klithikan, dan 8 tenant workshop. Selain itu ada seni pertunjukan dari berbagai komunitas seni yang dipentaskan di panggung Pasar Kangen.

Pasar Kangen 2024 bakal digelar selama 10 hari dari tanggal 4-14 Juli bertempat di TBY. Adapun tema yang diambil yakni Natas-Nitis-Netes. Maknanya adalah pengharapan agar segala sesuatu yang dikerjakan dapat berjalan baik dan tepat sehingga menghasilkan buah yang baik pula.

"Dalam konteks Pasar Kangen adalah untuk menuju kedaulatan pangan yang sempurna yang dihasilkan dari bumi kita," ujar Purwiati.

Pada pelaksanaan kali ini, panitia juga melibatkan warga sekitar TBY dengan penempatan lokasi di sepanjang Jalan Tilarso, dan halaman luar TBY. Menurut Pur, melalui konsep ini pihaknya ingin mengukur seberapa besar dampak Pasar Kangen terhadap perekonomian masyarakat. Tahun lalu, event yang dibiayai menggunakan Danais itu mampu meraup omset hingga Rp 3,9 miliar selama rentang 10 hari penyelenggaraan.

Koordinator Pasar Kangen, Ong Harry Wahyu menambahkan, event kali ini mengangkat tema besar tentang lingkungan hidup mengingat Yogyakarta saat ini dalam kondisi darurat sampah.

Pihak panitia telah bekerjasama dengan pihak ketiga untuk mengangkut sampah yang diperhitungkan mencapai 200 kantong sampah per hari. "Kami sudah menyiapkan 30 lebih trash bag yang dipisahkan antara sampah plastik dan non plastik. Nanti juga ada workshop wayang uwuh yang dibuat dari limbah plastik," ujar Ong.

Sementara itu, tenant tidak diperbolehkan memakai kantong plastik dan mesti menyiapkan trash bag. Sampah yang dihasilkan oleh masing-masing tenant pun diminta untuk dibawa pulang.

Jika kedapatan tenant yang memakai tas kresek, panitia akan memberikan peringatan. Apabila sampai tiga kali peringatan tidak digubris maka tenant bersangkutan akan ditutup dan diganti pendaftar lainnya.(J1-66)

Unisa Gelar Pertemuan dengan Pemangku Kepentingan

SM/Agung PW

CAPAIAN KAMPUS*: Rektor Unisa Yogyakarta, Dr Warsiti SKp MKep SpMat menyampaikan capaian kampus selama ini terutama telah memperoleh akreditasi unggul kemarin.(66)*

YOGYAKARTA - Pemangku kepentingan dari berbagai latar belakang memberi kritik, saran dan masukan pada Universitas Aisyiyah (Unisa) Yogyakarta. Semua itu terungkap dalam pertemuan dengan pemangku kepentingan bertajuk "2024 UNISA Yogyakarta Stakeholders' Gathering".

Rektor Unisa, Dr Warsiti SKp MKep SpMat menuturkan kegiatan tersebut telah berlangsung beberapa waktu lalu. Banyak masukan tersampaikan dalam pertemuan guna perkembangan dan peningkatan pendidikan di Unisa.

"Pada usia yang telah menginjak 33 tahun, kami bersyukur karena berbagai pencapaian terutama berhasil meraih akreditasi unggul," ujar Warsiti, Rabu (3/7/2024).

Ia mengatakan pertemuan semacam itu menjadi agenda rutin yang dapat menjadi wadah efektif untuk bertemu, berdiskusi, dan berkolaborasi. Mereka mempunyai tujuan yang sama, memajukan pendidikan serta menciptakan kesempatan karir bagi mahasiswa dan lulusan Unisa.

Mereka yang datang dan memberikan masukan antara lain mitra kampus dari unsur Pemerintah, alumni, pengguna lulusan, para guru SMA/SMK/MA serta mitra swasta dari DIY, Jawa Tengah dan beberapa luar Jawa yang selama ini telah berkolaborasi.

Kualitas Pendidikan

Wakil Rektor 4 Bidang Kerja Sama dan Urusan Internasional, Ali Imron SSos MFis menambahkan capaian Unisa dalam tiga tahun terakhir. Ia menyoroti berbagai prestasi akademik, peningkatan kualitas pendidikan, serta kerja sama internasional yang sudah, sedang dan akan berjalan.

"Capaian-capaian tersebut menjadi bukti nyata komitmen kami meningkatkan kualitas pendidikan dan relevansi program studi dengan kebutuhan zaman," tandas Ali.

Pada diskusi yang dipandu Kepala Biro Kerjasama dan Urusan Internasional, Cesa Septiana Pratiwi PhD, peserta dari berbagai latar belakang memberikan masukan dan saran konstruktif untuk pengembangan kampus.

Beberapa masukan yang disampaikan antara lain terkait pengembangan dan peningkatan kualitas, kurikulum dan pembelajaran, kerja sama pengembangan karir dan penilaian dan umpan balik mahasiswa.

Perwakilan dari RS PKU Gombong dan PKU Muhammadiyah Temanggung meminta Unisa memberikan pelatihan interaksi bagi mahasiswa dan pelatihan CI untuk karyawan RS PKU Temanggung.

Ada pula apresiasi pada lulusan Unisa yang mampu beradaptasi dan mempunyai ketahanan kerja tinggi. Hal ini membuat kampus harus mempertahankan bahkan meningkatkan berbagai capaian. (D19-16)

Agus Rafi Produksi Beragam Kriya Kayu

MAGELANG-Agus Rafi merupakan pria berusia 40 tahun asal Magelang, yang memproduksi berbagai kriya kayu yang unik, seperti foto ukir, tas kayu, hingga kotak musik (music box).

Melalui merek bernama Kajengku, Agus mengaku, sebelum membuat kriya kayu awalnya mengerjakan mebel saat masih tinggal di Jepara.

"Saya merantau di Jepara 2003 sampai 2017 saat menempuh pendidikan di pesantren. Untuk sampingan, waktu itu sama kakak saya bekerja membuat mebel,"katanya kemarin.

Pulang Kampung

Tahun 2015 setelah kakaknya meninggal, dia melanjutkannya sendiri dan kembali pulang ke Magelang pada tahun 2018.

Menurutnya Magelang memiliki banyak potensi wisata, sehingga kriya kayu sangat cocok untuk menarik banyak wisatawan.

"Awalnya saya membuat dari sisa mebel yang tidak terpakai.Kemudian muncul ide tas kayu lalu mulai dikenal orang dinas dan media,"imbuhnya.

Untuk produk sekarang sendiri sudah macam-macam, mulai dari wadah rokok, tas kayu, huruf timbul, foto ukir, dan yang terbaru music box.

Untuk pembuatan produk dibantu saudara dan tetangga, juga bekerja sama dengan teman-teman misal tas dengan pengrajin kulit.

Harga yang ditawarkan sendiri sangat bervariatif, mulai dari puluhan ribu untuk aksesoris gantungan kunci dan mainan anak, hingga ratusan ribu untuk produk seperti foto ukir, tas kayu, dan music box.

"Untuk penjualan, kita display di tempat wisata, pameran, juga via online via. Kita juga ada langganan di hotel-hotel. Selain pulau Jawa, sudah terjual sampai Sumatra Barat dan Bali,"jelasnya.

Dalam event Inacraft 2024, karyanya berupa talenan inlay kayu dengan motif daun Bodhi, berhasil mendapatkan penghargaan Merit Prize dengan kategori kayu.

Melalui usaha dan kerajinannya, Agus berharap dapat memiliki efek baik untuk lingkungan, serta membantu memperluas lapangan pekerjaan. Dia juga terbuka untuk siapapun yang ingin belajar di kediamannya, karena ingin mengembangkan ilmunya kepada siapa saja. (dek-66)

SM/Mindeka Aljabbar Faozan

KRIYA KAYU*: Agus Rafi (tengah) memegang foto ukir dan tas yang terbuat dari kayu, di kediamannya yang berada di Desa Kebonagung, Kecamatan Bandongan, Kabupaten Magelang, Rabu (3/7).(66)*

Perajin Ecoprint Purwokerto Sasar Pasar Mancanegara

PURWOKERTO - Perajin ecoprint Purwokerto, Kabupaten Banyumas mulai mengembangkan pangsa pasarnya dengna menasar pasar mancanegara.

Menurut perajin ecoprint Purwokerto, Sugiarti prospek pasar produk ecoprint menjanjikan karena produk ramah lingkungan ini diminati konsumen domestik maupun mancanegara.

"Kami kini sedang memproduksi syal dan pakaian untuk pesanan konsumen dari Jerman," katanya saat ditemui di stan produk UMKM baru-baru ini.

Hongkong

Selain Jerman, beberapa waktu lalu ia juga menerima pesanan dari konsumen yang berada di Macau dan Hong Kong. Pemesanan dari luar negeri membuat ia termotivasi untuk terus mengembangkan dan meningkatkan kualitas produk.

Beragam produk yang dihasilkan di antaranya ecoprint kain katun, ecoprint kain sutra, kemeja, outer, hingga aksesoris seperti tas, sepatu dan topi.

Dalam memasarkan produk, ia juga rutin mengikuti pameran produk baik tingkat kabupaten, regional maupun nasional. Pameran produk ada yang ia biayai sendiri maupun difasilitasi oleh pemerintah daerah, serta memanfaatkan beragam platform marketplace sebagai sarana berjualan produknya secara daring.

Selain mancanegara, ia juga mengoptimalkan penjualan pada pasar domestik yaitu konsumen di daerah-daerah wilayah Jawa Tengah, Yogyakarta, Bandung, dan luar Jawa seperti Pamelambang, Makasar dan Sulawesi. Adapun harga produk yang dijual berkisar mulai dari Rp 250 ribu hingga 1,8 juta.

Sugiarti mengatakan bahwa rata-rata dalam sebulan ia mampu menjual busana ecoprint 30 pieces, sedangkan kain 100 lebih pieces, malah kalau sedang ramai penjualannya mencapai 300 pieces. Dari penjualannya itu, ia dapat mengantongi omzet penjualan antara Rp 20 juta hingga Rp 25 juta. (H60-66)

SM/Puji Purwanto

MEMAMERKAN PRODUK : *Sugiarti memamerkan produk ecoprint pada dengan membuka stan di hotel Purwokerto, baru-baru ini.(66)*

SM/Dok

RAKOR:*Kegiatan Rapat Koordinasi (Rakor) Pengurus Daerah Ikatan Penyuluh Agama Republik Indonesia (PD IPARI) se-eks Karesidenan Banyumas di Meotel Hotel, Rabu (3/7).*

Penyuluh Agama Diajak Tangani Berbagai Masalah

PURWOKERTO-Para penyuluh agama diajak untuk ikut berperan dalam menangani berbagai permasalahan yang ada di masyarakat.

Ini mengemuka dalam kegiatan Rapat Koordinasi (Rakor) Pengurus Daerah Ikatan Penyuluh Agama Republik Indonesia (PD IPARI) se-eks Karesidenan Banyumas di Meotel Hotel, Rabu (3/7).

Kegiatan tersebut diikuti penyuluh agama lintas iman sebanyak 156 orang. Rinciannya Banyumas sebanyak 55 orang, Purbalingga 45 orang, Banjarnegara 47 orang dan Cilacap 52 orang.

Kasubbag TU Kantor Kemenag Banyumas, M Wahyu Fauzi Aziz, mewakili Kepala Kantor Kemenag Banyumas menjelaskan, penyuluh harus menjaga marwah penyuluh untuk menjadi penyuluh yang profesional .

"Seorang penyuluh adalah garda terdepan dalam memberikan pelayanan dan bimbingan kepada masyarakat. Profesionalisme adalah pondasi utama yang harus dijaga dalam setiap interaksi dan tindakan yang dilakukan," terang dia.

Etika

Dengan memahami pentingnya etika dan integritas, lanjut dia, seorang penyuluh tidak hanya membangun kepercayaan, tetapi juga mempertahankan martabat profesi.

,ÄúMenjadi seorang penyuluh bukan hanya tentang memberikan informasi atau nasihat, tetapi juga tentang membangun kepercayaan, menghormati nilai-nilai profesi, dan menginspirasi orang lain untuk mengikuti jejak yang sama dalam memberikan kontribusi positif bagi masyarakat. Salah satunya dalam pendekatan kepada masyarakat terkait penanganan HIV/AIDS," tambahnya.

Sekertaris KPA Banyumas, Suwondo saat membacakan sambutan Pj Bupati Banyumas menyampaikan, tantangan yang harus diselesaikan bersama, antara lain pengentasan stunting dan kemiskinan ekstrem, pemberdayaan ekonomi, pelestarian lingkungan hidup.

Kemudian menurunkan AKI/AKB, mencegah peredaran gelap narkoba, angka kasus HIV yang semakin tinggi, judi online dan lain sebagainya.

,ÄúSaya kira semua masalah tersebut tidak dapat ditangani oleh satu sektor, melainkan perlu peran dan kontribusi semua pihak, temasuk di dalamnya bapak/ibu selaku anggota IPARI kabupaten Banyumas," ujarnya.

Kegiatan Rakor ini juga menghadirkan dr yuliana sari, konselor Klinik Bunga Harapan RSUD Banyumas sebagai nara sumber.

Dalam paparannya, Yuliani menjelaskan terkait penyebaran dan bahayanya HIV/AIDS di masyarakat, karena sudah menyentuh ke semua level dan semua profesi.

Sementara Karsono, Kepala Kantor kemenag Kabupaten Banjarnegara menyampaikan, IPARI adalah organisasi profesi yg sangat strategis dan penting. Karena pesan dari Kemenag harus ditangkap dengan cerdas oleh IPARI karena spektrumnya sangat luas.

"Penyuluh harus dapat menyesuaikan diri dengan perkembangan zaman. Keresahan di masyarakat saat ini adalah Pinjol dan judi online, dan ini yang harus di jadikan tema utama kita," kata dia.

Dia menambahkan, setiap program pemerintah sering terbentur dengan ego sektoral, sehingga terbatas hanya yang berkepentingan saja. Tetapi sebagai penyuluh agama hendaknya tidak asing dengan hal-hal yang baru dan tidak kagetan.(H48-66)

Tahapan Pembangunan Tol Harus Dikawal Bersama

Penghubung Pantura-Pansela

BANYUMAS -Pembangunan jalan tol dari Pejagan-Banyumas-Cilacap penghubung jalur Pantai Utara (Pantura) ke jalur Pantai Selatan (Pansela) diharapkan tidak berdampak negatif bagi warga yang dilewati. Untuk itulah tahapan pembangunan tol ini harus dikawal bersama.

Hal itu disampaikan anggota DPRD Banyumas, Samsudin Tirta kemarin (3/7). Seperti diketahui, wilayah yang bakal terlewati jalan tol ini adalah Kecamatan Pekuncen, Ajibarang dan Wangon. Namun tak semua desa di tiga kecamatan tersebut akan terlintasi jalan tol.

"Semua pihak harus mengawal terutama masyarakat yang akan terdampak khususnya yang terlintasi harus mengetahui dan jangan sampai dirugikan. Apalagi proses tahapan ini sudah mulai berjalan saat ini," katanya.

Menurut wakil rakyat dari PDI Perjuangan ini, tahapan pembangunan tol Pejagan-Banyumas-Cilacap ini sudah diketahui sejumlah kepala desa yang wilayahnya bakal dilewati jalan tol. Bahkan untuk peta jalan tol ini juga sudah mulai diketahui para kepala desa yang wilayahnya akan terlewati tol tersebut.

"Namun memang masih tahapan awal dan kami juga sarankan kepada kepala desa untuk memperhatikan warganya yang terdampak. Meski mungkin masih panjang pelaksanaannya, namun semuanya harus dipersiapkan dan disosialisasikan nantinya secara gamblang ke masyarakat," ujarnya.

Sejumlah warga Kecamatan Ajibarang berharap pemerintah segera menyosialisasikan soal kelanjutan program strategis nasional (PSN) jalan tol ini. Warga Desa Pandansari Kecamatan Ajibarang, Dini Rahmat mengatakan beberapa waktu lalu telah muncul patok-patok yang rumornya merupakan patok lokasi jalan tol.

Akibatnya warga setempat sempat bertanya-tanya soal informasi proyek jalan tol tersebut.

"Namun informasinya kini timbul dan tenggelam. Dulu informasinya sempat ditunda, tetapi sekarang mulai terdengar lagi. Kami berharap segera ada informasi terkait hal ini, apalagi ada informasi kalau Pandansari menjadi salah satu desa yang dilewati tol ini," katanya.

Dini berharap sosialisasi tahapan pembangunan jalan tol yang melintasi wilayah Banyumas bagian barat ini dapat dilaksanakan. Ini penting agar warga yang terdampak pembangunan tol ini nantinya bisa bersiap diri.

"Semoga segera ada penjelasan dari pemerintah terkait hal ini sehingga warga tidak kaget. Ada persiapan ketika nanti benar-benar proyek tol ini dilaksanakan," jelasnya.

Sebelumnya, Kepala Dinas Sosial Pemberdayaan Masyarakat Desa Kabupaten Banyumas, Arief Triyanto membenarkan jika ada informasi terkait proyek strategis nasional (PSN) jalan tol dari Pejagan ke Banyumas. Untuk wilayah yang terlintasi jalan tol itu diinformasikan adalah wilayah Pekuncen, Ajibarang dan Wangon.

Meski demikian, ia tak mengungkapkan secara pasti informasi desa mana saja yang rencananya dilewati jalan tol tersebut. Namun ia menyatakan bahwa dari informasi yang terpercaya, tahapan PSN ini terus berjalan.

Terkait hal inilah, ia meminta kepada pemerintah desa untuk bisa memahami dan bersiap jika nanti PSN ini benar-benar direalisasikan di wilayah Banyumas bagian barat.

"Pelajari betul soal Permendagri Nomor 3 tahun 2024 tentang pengelolaan aset desa, terutama Pasal 32 terkait PSN ini," katanya di sela kegiatan Rapat penyelenggaraan pemerintah desa kemarin.

Sebagaimana diketahui dalam Permendagri tersebut diatur secara rigid terkait dengan pemindahtanganan aset desa khususnya untuk PSN, tukar menukar aset desa untuk PSN, pemberian ganti kerugian aset tanah dan sebagainya. (K37-66)

Atlet Banyumas Raih Medali Kejurnas Panahan Junior

PURWOKERTO - Atlet panahan dari Banyumas, Aliifah Cahyaning Ramadhani menorehkan prestasi membanggakan dengan meraih empat medali pada Kejuaraan Nasional (Kerjurnas) Panahan Junior dan Barebow di Novansa Bay Nangsa Batam Kepulauan Riau.

Pelajar SMP Negeri 8 Purwokerto itu sukses meraih Juara 1 Total Standar Nasional U 15 Woman, Juara 1 Sesi 1 Standar Nasional U 15 Woman, Juara 2 Sesi 3 Standar Nasional U 15 Woman dan Juara 1 Standar Nasional U 15 Woman Tim.

Ketua Persatuan Panahan Indonesia (Perpani) Kabupaten Banyumas, Agus Nur Hadie menyebutkan bahwa terdapat lima atlet dari Kabupaten Banyumas yang membela Tim Jawa Tengah pada Kejurnas Panahan Junior dan Barebow 2024 di Batam.

Kelima atlet tersebut yaitu Aliifah Cahyaning Ramadhani, Nararya Mayza Narrotama, Muhammad Agung Abdulquddus, Fayola Jingga Naeva Maheswari dan Layya Rachail.

"Saya bangga para atlet panahan Kabupaten Banyumas dapat meraih prestasi di Kejurnas Junior dan Barebow di Batam. Ini membuktikan kualitas pembinaan yang dilakukan Perpani Kabupaten Banyumas membuahkan hasil positif," katanya, Rabu (3/7).

Andalan

Saat ini, kata Agus, para atlet Panahan Pengcab Perpani Kabupaten Banyumas akan menjadi andalan Kabupaten Banyumas untuk Porprov Jateng mendatang.

Dengan prestasi tersebut, putri Pasangan Abdul Burhantono dan Susetya Dwiningsih berhasil menorehkan 4 medali yaitu 3 emas dan 1 medali perak.

Kejurnas Panahan Junior dan Barebow di Batam diikuti 628 atlet panahan terbaik dari 29 provinsi di tanah air berlangsung dari tanggal 28 Juni sampai 4 Juli 2024.

Selain Aliifah dari Banyumas, Devisi Nasional U 13 juga menorehkan Emas Beregu atas nama Muhammad Agung Abdulqudus, pelajar dari SD Al Irsyad Al Islamiyah 01 Purwokerto dan Fayola Jingga Naeva Maheswari meraih Emas Mix Team dan Perak untuk Team Divisi Recurve. (H60-66)

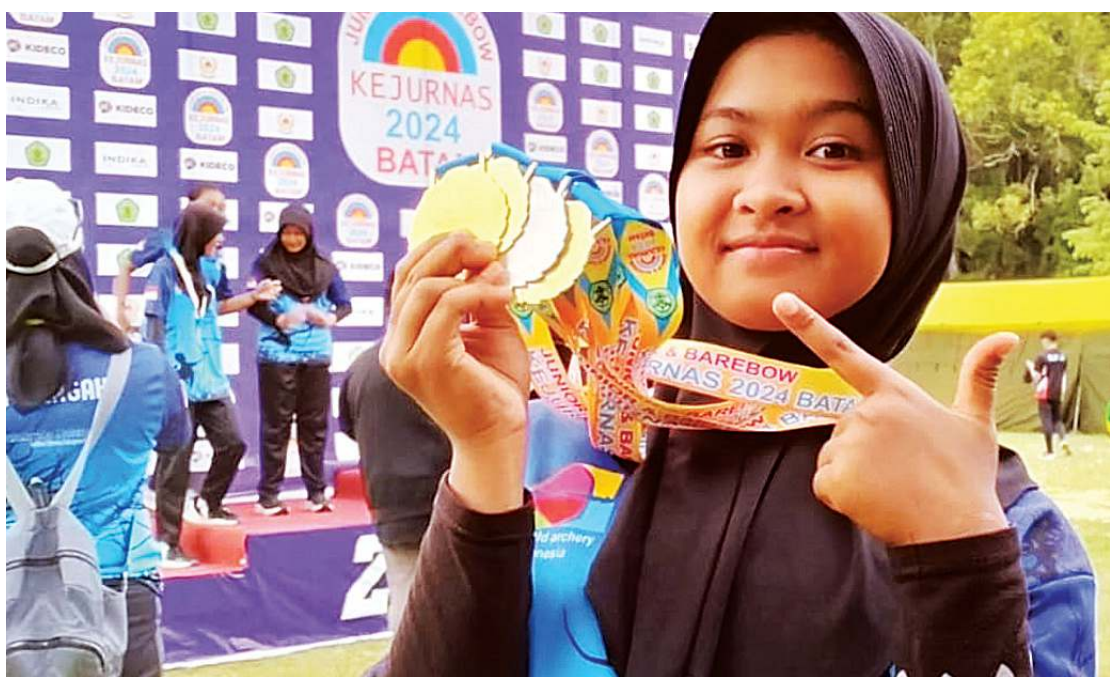

Aliifah Cahyaning Ramadhani

SM/dok

Rindiansyah Terpilih Jadi Ketua KONI

KAJEN - Kepengurusan KONI Kabupaten Pekalongan habis masa berlakunya cukup lama sehingga KONI Jateng menunjuk Karteker yakni Prof Joko untuk menangani sementara kepengurusan. Adapun langkah yang dilakukan Karteker selanjutnya dengan menggelar Musyawarah Olahraga Kabupaten Luar Biasa (Musorkablub) KONI Kabupaten yang berlangsung di lantai 1 Setda setempat, Rabu (3/7). Sedangkan agenda utama dalam Musorkablub yakni pemilihan ketua umum KONI Kabupaten Pekalongan Periode 2024 - 2028.

Hasil kegiatan itu, Rindiansyah L Noviasnyah menjadi Ketua Terplih KONI Kabupaten Pekalongan. Adapun pelaksanaan pemilihan berlangsung cukup singakt karena yang bersangkutan terpilih secara aklamasi. Ikut menyaksikan kegiatan tersebut, Ketua KONI Jateng yang diwakili Ade Usman, Sekda Kabupaten Pekalongan, M Yulian Akbar, kepala Disporapar, Wahyu Kuncoro, pengurus cabang cabang olahraga, dan lainnya.

Dalam sambutannya, Sekda mengucapkan terimakasih kepada KONI Jateng yag telah menunjuk Karteker untuk mengurusi kepengurusan KONI Kabupaten Pekalongan. Terkait pelaksnaan Musorkablub, harapannya jangan fokus ke pemilihan ketua namun bagaimana caranya bisa meningkatkan prestasi dan menata organisasinya.

"Kita kelola KONI dengan baik dan benar sehingga apa yang terjadi pada periode kepengurusan lalu tidak terulang kembali," katanya.

Selanjutnya Yulian mengingatkan setelah terbentuk nanti, pengurus KONI jangan mengandalkan atau menggantungkan anggaran hibah dari pemerintah daerah. Kalau bisa, mereka mencari anggaran dari luar dan mengelola sendiri untuk kepentingan olahraga di Kota Santri.

Nasib Atlet

Sementara itu, Ketua terplih, Rindiansyah mengaku berniat menjadi Ketua KONI Kabupaten Pekalogan karena melihat nasib atlet di daerahnya. Setelah ada permasalahan yang terjadi di KONI, para atlet sepertinya menjadi tidak terurus karena kepengerusan induk olahraganya tidak berjalan. Makanya ketika dibuka pemilihan Ketua KONI, dia pun langsung mendaftar dengan harapan ke depan akan berusaha mengurusi para atlet dengan baik.

"Sebelumnya bertemu dengan sejumlah cabang olahraga dan sebagian besar mengeluh mau dibawa kemana para atlet dan olahraga Kabupaten Pekalongan," paparnya.

Mendengar keluhan tersebut, Rindiansyah merasa terketuk hatinya sehingga maju menjadi Ketua KONI Kabupaten Pekalongan. (H4-30)

SM/Moch Achid Nugroho

***FOTO BERSAMA** : Ketua terpilih Ketua KONI Kabupaten Pekalongan, Rinsiansyah (tengah) berfoto bersama Kepala Disporapar, Wahyu Kuncoro, pengurus cabang olahraga, dan sejumlah pengurus KONI Jateng usai pelaksanaan Musorkablub, Rabu (3/7). (30)*

SM/Dok

***REMBUK STUNTING** : Pemkab Tegal menggelar Rembuk Stunting di Gdung Dadali Komplek Setda Kabupaten Tegal,Senin (1/7). (30)*

ASN Diminta Ikut Pantau Pertumbuhan Balita

SLAWI- Pemkab Tegal terus melakukan upaya percepatan penurunan stunting di wilayahnya. Untuk mencapai target dan mencegah stunting baru (new stunting), intervensi kebijakan dilakukan pada hal-hal yang memiliki daya ungkit dalam percepatan penurunan stunting.

Di samping melakukan evaluasi terhadap capaian, pembelajaran maupun rekomendasi pencegahan dan penanganannya.

Demikian disampaikan Sekda Kabupaten Tegal Amir Makhmud pada acara Rembuk Stunting Kabupaten Tegal di Gedung Dadali Kompleks Setda Kabupaten Tegal,Senin (1/7).

Amir menegaskan perlunya dilakukan strategi pentahelix, yakni dengan melibatkan peran pemerintah, swasta, pengusaha, dunia industri, perguruan tinggi, ormas dan organisasi profesi kesehatan. Disamping itu, diperlukan komitmen pendanaan yang menyasar pemenuhan berbagai kebutuhan dan perbaikan kesehatan bagi ibu hamil, balita dan remaja atau pasangan usia subur.

Rembuk Stunting yang merupakan rangkaian kegiatan Aksi Pembangunan Daerah (Aksi Bangda) Percepatan Penurunan Stunting Kabupaten Tegal dihadiri kepala OPD terkait, Kantor Kementerian Agama Kabupaten Tegal, sekretaris camat, penyuluh keluarga berencana, kepala KUA kecamatan, Tim Penggerak PKK Kabupaten Tegal, IDI, IBI, PPNI, Baznas Kabupaten Tegal dan para koordinator pendamping program dari pendamping dana desa, pendamping PKH dan Technical Assistant (TA) Stunting.

Dalam acara itu, Kepala Bappedalitbang Kabupaten Tegal Faried Wajdy dalam paparannya memberikan ide keterlibatan Aparatur Sipil Negara (ASN) untuk mengawal semua balita di Kabupaten Tegal dengan model man to man marking .

Jika ide ini dilaksanakan maka semua balita di Kabupaten Tegal dapat dipantau tumbuh kembangnya serta tata laksana yang harus dilakukan jika ditemui balita yang mengalami risiko stunting.

ìTahun 2023 sudah berhasil melakukan upaya penanganan melalui gerakan rames saceting tahun ini kita fokus pada upaya pencegahan sesuai arahan Bapak Wakil Presiden selaku ketua pengarah Tim Percepatan Penurunan Stunting (TPPS) Pusat,îtutur Faried.

Kegiatan Rembuk Stunting menghasilkan beberapa kesepakatan, diantaranya, sebagai mempertahankan secara konsisten angka partisipasi penimbangan balita (D/S) 100% tiap bulan dengan mobiliasi sasaran balita, ibu hamil dan calon pengantin (catin) ke Posyandu, mengentaskan 20 desa prioritas lokus stunting, peningkatan konvergensi intervensi spesifik dan sensitif seluruh perangkat daerah, menguatkan peran TPPS Kecamatan dalam mensinergikan kegiatan penurunan stunting di desa.

Disamping itu, mencegah dan menanggulangi penyakit kronis pada balita (TB dll), gerakan tanggulangi anemia pada remaja dengan minum tablet tambah darah di sekolah ñ sekolah; menggalakkan promosi makanan pendamping ASI (MPASI), perlunya dukungan gerakan dan pendanaan untuk pemeriksaan anak ke dokter spesialis anak untuk memutuskan apakah balita masuk dalam kategori stunting.

Acara tersebut diakhiri dengan penandatangan hasil rembuk sebagai komitmen bersama upaya percepatan penurunan stunting Kabupaten Tegal tahun 2024.(H45-30)

21 Bintara "Dongkol" Dikerjai Rekan

TEGAL - Sebanyak 21 bintara Polres Tegal Kota menjadi dongkol, dan tak berdaya, saat dikerjai rekan-rekannya yang sesama polisi. Itu terjadi usai Upacara Laporan Kenaikan Pangkat Bintara Polri di halaman markas kepolisian tersebut, Rabu (3/7).

Bagaimana tidak dongkol? Mereka usai menerima pengukuhan kenaikan pangkat satu tingkat lebih tingi dan menerima ucapan selamat dari Kapolres Tegal Kota AKBP Rully Thomas, pejabat utama dan rekan-rekannya yang lain, tiba-tiba diminta berkumpul di tengah lapangan upacara.

Selanjutnya diminta duduk jongkok. Nah, saat itulah tiba-tiba muncul sejumlah rekannya yang lain membawa baskom berisi tepung terigu warna putih, dan satu persatu diarahkan ke kepala bintara yang baru saja menerima kenaikan pangkat.

Awalnya mereka kaget, dengan perlakuan tak terduga itu. Tapi karena itu bentuk dan cara unik yang ditunjukkan rekan-rekannya untuk turut meluapkan kegembiraan, juga sebagai ucapan syukur dan selamat, terhadap rekan-rekannya yang naik pangkat satu tingkat lebih tinggi, mereka yang awalnya dongkol, akhirnya hanya pasrah dan tak berdaya menerima timpukan tepung terigu dikepalanya. Mereka pun akhirnya senang dan tertawa terbahak-bahak. Apalagi saat dibersihkan tepungnya dengan cara disemprot air.

Kapolres Tegal Kota yang melihat adegan tak terduga itu, dan bikin personel bawahannya tertawa terbahak-bahak, dan suasana menjadi riuh, hanya tersenyum simpul dan geleng-geleng kepala.

Secara Sederhana

Menurut Kapolres Tegal Kota, kenaikan pangkat terhadap personel bintara itu, merupakan rangkaian HUT Ke-78 Bhayangkara, dengan menggelar Upacara Korp Raport Kenaikan Pangkat periode 1 Juli 2024. Kegiatan berlangsung secara sederhana bertempat di halaman Mapolres pada Rabu (3/7).

"Saya ucapkan selamat kepada 21 personel yang naik pangkat satu tingkat lebih tinggi. Dan apresiasi yang setinggi-tingginya atas dedikasi dan loyalitas kepada institusi Polri, khususnya Polres Tegal Kota," ucap Kapolres Tegal Kota, yang bertindak selaku inspektur upacara.

Dia berpesan kepada personel yang naik pangkat, harus bisa meningkatkan kinerja dan kualitas pengabdian yang lebih baik. Serta harus bisa meningkatkan kemampuan profesionalismenya. Kenaikan pangkat itu, lanjut dia, jangan hanya berubah satu tingkat dari pangkat yang sebelumnya. Tetapi merupakan suatu tantangan, dorongan dan motivasi bagaimana kedepan dapat berbuat yang lebih baik. Dalam rangka melindungi, mengayomi dan melayani masyarakat dengan penuh keikhlasan.

Tugas ke depan, kata dia, akan semakin kompleks dan tidak mudah. Terlebih dalam menghadapi tahun politik dalam pelaksanaan Pilkada serentak tahun 2024. Sehingga perlu adanya kerja sama dan soliditas antarsesama personel dan institusi lainnya.

Perlu diketahui, dalam Upacara Korp Raport Kenaikan Pangkat Periode 1 Juli 2024, ada 21 personel bintara yang menerima kenaikan pangkat satu tingkat lebih tinggi. Dengan rincian, pangkat naik satu tingkat dari Aipda ke Aiptu ada empat personel. Dari pangkat Bripka ke Aipda sebanyak 12 personel. Kemudian dari pangkat Bripda naik ke Briptu sebanyak lima personel.(D12-30)

SM/Riyono Toepra

***HANYA PASRAH :** Sebanyak bintara Polres Tegal Kota usai menerima kenaikan pangkat satu tingkat lebih tinggi, terlihat hanya pasrah duduk jongkok. (30)*

Kedatangan 171 Jamaah Haji Disambut Haru

PEKALONGAN - Sebanyak 171 orang jemaah haji dari Kota Pekalongan yang tergabung dalam Kelompok Terbang (Kloter) 38 pulang ke Kota Pekalongan setelah menunaikan ibadah haji di Tanah Suci. Kedatangan mereka disambut haru keluarga yang menjemput di Halaman Setda Kota Pekalongan, Rabu (3/6) sekitar pukul 13.40.

"Alhamdulillah tidak ada kendala, aman, diberi kelancaran dan kemudahan semuanya," kata Siti Rohmah, haji dari Kelurahan Bendan Kergon, Kecamatan Pekalongan Barat.

Ia berangkat haji bersama suami sejak 21 Mei lalu. Rohmah mengaku mengalami keajaiban saat melaksanakan ibadah haji di Tanah Suci.

Menurutnya, sebelum berangkat menunaikan haji, ia sering mengeluhkan sakit pada kakinya.

Bahkan, ia sempat dirawat di rumah sakit akibat sakit yang dideritanya. Namun, ketika menjalankan serangkaian ibadah haji di Tanah Suci, seketika sakit kaki yang dideritanya sembuh. Sehingga ia lebih semangat melaksanakan ibadah haji.

"Awalnya memang ada kendala di kaki. Tapi alhamdulillah, sakit seketika sembuh. Saya bisa melempar jumroh, thawaf, sa'i dengan mudah dan lancar," sambungnya.

Sementara itu, Kepala Bagian Kesejahteraan Rakyat (Kesra) Setda Kota Pekalongan, Mahbub Syauqi menjelaskan, total jamaah haji dari Kota Pekalongan sebanyak 339 orang. Setelah 171 orang jemaah haji Kota Pekalongan pulang ke Kota Pekalongan, selanjutnya 169 orang jemaah haji dijadwalkan pulang ke Kota Pekalongan pada 4 Juli, hari ini.

Sebanyak 169 orang jemaah haji dari Kota Pekalongan tersebut akan pulang bersama jemaah haji dari Kabupaten Kendal yang tergabung dalam Kloter 39. "Sebanyak 169 orang yang tergabung dalam Kloter 39 dijadwalkan tiba di Kota Pekalongan pada 4 Juli pukul 08.00," jelasnya.

Menurut Mahbub, satu orang calon haji Kota Pekalongan yang tergabung dalam kloter 39 meninggal sebelum berangkat ke Tanah Suci. Yakni Soekisno bin Achmad Djahri. Ia sempat dirawat di RSUD dr. Moewardi Surakarta sebelum keberangkatan ke Tanah Suci.

Sementara itu, dua orang jamaah haji dari Kota Pekalongan yang tergabung dalam Kloter 13 sudah tiba di Kota Pekalongan terlebih dahulu. Keduanya tergabung dengan jemaah haji dari Kabupaten Wonosobo dan Banjarnegara.

Selain itu, dua orang haji dari Kota Pekalongan yang lain dijadwalkan tiba di Kota Pekalongan pada 13 Juli mendatang. Keduanya tergabung dalam Kloter 72 bersama jemaah haji dari Kabupaten Jepara dan Kudus. (K30-30)

SM/ dok

***DISAMBUT KELUARGA** : Seorang haji dari Kota Pekalongan disambut keluarga saat tiba di Halaman Setda Kota Pekalongan, Rabu (3/6). (30)*

Kormi Targetkan Masuk 10 Besar

Event Forda Jateng 2024

PEKALONGAN - Komite Olahraga Masyarakat Indonesia (Kormi) Kota Pekalongan, menargetkan masuk sepuluh besar dalam event Pekan Olahraga Daerah (Forda) Jawa Tengah yang bakal digelar di GOR Satria Purwokerto, Jumat 5 Juni - Minggu 7 Juni 2024 mendatang. Target tersebut dinilai sangat realistis, mengingat kesiapan yang telah dilakukan para atlet, pelatih maupun official dari masing-masing induk olahraga (Inorga).

Demikian disampaikan Ketua Kormi Kota Pekalongan, Seno Pafitri Adi, dalam pelepasan peserta Pekan Olahraga Daerah (Forda) Jawa Tengah Kormi Kota Pekalongan tahun 2024 di Ruang Jlamprang Setda Kota Pekalongan, Selasa (2/6) malam.

Dalam pelepasan peserta sendiri dihadiri Staf Ahli Walikota Pekalongan Rudy Hartanto, mewakili Walikota Pekalongan, sekaligus melepas para peserta. Kemudian, Ketua KONI Kota Pekalongan Edywan, Kabid Pemuda dan Olahraga Dinparbudpora Kota Pekalongan Endro Triyatmo dan ratusan peserta.

Ketua KORMI Kota Pekalongan, Seno Prafitri Adi mengungkapkan bahwa, dalam ajang Forda Jateng 2024 di Banyumas, Kormi Kota Pekalongan memberangkatkan total 220 atlet yang berlaga pada 19 Inorga. Sebelumnya, segala persiapan telah dilakukan semaksimal mungkin mulai dari penyiapan mental dan fisik para atlet, pemusatan latihan, pelatih yang mumpuni, dan sebagainya. "Ada 220 atlet beserta official dari 19 inorga yang kami kirimkan ke Forda Jawa Tengah Tahun 2024. Untuk persiapan mulai dari TC, pelatih dan official serta atlet Kormi, secara teknis, kami sudah siap menghadapi Forda Jawa Tengah 2024 di Banyumas," ucapnya.

Seno menargetkan, para atlet olahraga kreasi Kota Pekalongan ini dapat masuk dalam 10 besar. Mengingat, di Forda Jawa Tengah Tahun 2023 lalu, Kota Pekalongan berada di posisi 15 besar. Untuk persiapan menuju Fornas, pihaknya masih menunggu petunjuk teknis (juknis) dari Pemerintah Provinsi melalui Kormi Jawa Tengah mengenai evaluasi dari hasil Forda Provinsi Jawa Tengah tahun ini "Tapi harapannya alangkah bisa lebih baik lagi dari 10 besar. Sementara, di Fornas tahun lalu, Kota Pekalongan sudah mendapatkan medali perunggu untuk beberapa inorga. Melihat potensi dan semangat para atlet dan pelatih Kota Pekalongan, kami sangat optimis minimal target 10 besar itu bisa tercapai," tegas Seno. (H63-30)

SM/Kuswandi

***PELEPASAN PESERTA** : Ketua Kormi Kota Pekalongan, Seno Pafitri Adi bersama Ketua KONI Kota Pekalongan Edywan, Staf Ahli Walikota Pekalongan Rudy Hartanto, foto bersama para peserta dalam pelepasan peserta Forda Jateng Kormi Kota Pekalongan, Selasa (2/60 malam. (30)*

Media Kawal Kebijakan Penanganan Bencana

KUDUS - Media mempunyai peran yang sangat vital dalam menyampaikan informasi ke ruang publik. Pemberitaan yang komprehensif dapat menjadi pertimbangan pemerintah dalam menentukan arah kebijakannya menanggapi bencana. Demikian itu terkemuka dalam forum grup discussion yang terselenggara di ruang Gula Tumbu Hotel @Hom Kudus, Rabu (3/7).

Agenda bertajuk "Peran Media Masa dalam Pentahelix Penanggulangan Bencana" ini merupakan bentuk kerjasama Persatuan Wartawan Indonesia (PWI) Kabupaten Kudus bersama Badan Penanggulangan Bencana Daerah Kabupaten Kudus.

Dalam sambutannya, Kepala Pelaksana Harian BPBD Kabupaten Kudus, Mundir menyampaikan bahwa kebencanaan perlu ditangani secara komprehensif. Dalam hal ini, media dapat berperan dalam penyampaian laporan informasi secara tepat dan cepat supaya menjadi pertimbangan pemerintah dalam mengambil kebijakan.

Tentu, kata dia, pemerintah perlu mengambil langkah tepat untuk penanganan kebencanaan supaya meminimalisir korban.

"Peran media sangat vital. Melalui informasi yang disampaikan, secara khusus dapat menjadi pertimbangan untuk penentu arah kebijakan stakeholder," kata Mundir, Rabu (3/7).

Senada dengan hal itu, Ketua Komisi C DPRD Kabupaten Kudus, Rokhim Sutopo mengatakan bahwa pemberitaan terhadap bencana tidak boleh dilihat dari satu sisi saja.

Anggota DPRD Kabupaten Kudus Fraksi Partai Amanat Nasional (PAN) itu juga menjelaskan bahwa pewarta perlu melihat sisi lain dari kebencanaan, mulai dari pencegahan, mitigasi, penanganan hingga penanggulangan pasca bencana.

"Media juga perlu menangkap sisi lain dari bencana, seperti jerih payahnya relawan menolong korban. Jadi wartawan tidak hanya fokus pada kondisi darurat, melainkan praktik baik lainnya," kata Sutopo.

Partisipasi

Lebih lanjut, Sutopo menjelaskan bahwa media juga perlu berpartisipasi dalam pencegahan bencana melalui diskusi, publikasi dan pemulihan rehabilitasi, rekonstruksi pasca bencana.

"Media bisa ikut memberikan sosialisasi kepada masyarakat terkait pencegahan dan mitigasi," imbuhnya.

Sementara itu, Ketua PWI Kabupaten Kudus, Saiful Annas menambahkan bahwa pewarta tidak boleh terjebak pada zona nyaman pada saat melakukan liputan kebencanaan. "Pewarta jangan terjebak pada tugas harian dalam membuat narasi bencana, tetapi juga bisa membuat framing yanh lebih peka terhadap bencana," ungkapnya.

Ia pun mengingatkan kepada peserta FGD bahwa media juga berperan menerapkan jurnalisme advokasi atau pengawal kebijakan pemerintah. "Artinya, pewarta perlu menghadirkan pandangan baru untuk mengawal kebijakan pemerintah. Ini bisa menjadi langkah supaya bencana tidak terulang atau risiko bencana dapat diminimalisasi," terangnya. (sim-30)

SM/HASYIM

***PENYERAHAN SERTIFIKAT** : Kepala Pelaksana Harian BPBD Kabupaten Kudus, Mundir menyerahkan sertifikat kepada Ketua PWI Kabupaten Kudus, Saiful Annas dalam FGD kebencanaan di ruang gula tumbu Hotel @Hom Kudus, Rabu (3/7). (30)*

SM/Septina Nafiyanti

***BERI SOSIALISASI** : Bea Cukai Kudus memberikan sosialisasi terkait ekspor kepada para pelaku UMKM di Jepara. (30)*

Bea Cukai Sosialisasi ke UMKM

Terkait Peluang Ekspor

JEPARA - Bea Cukai Kudus membuka peluang ekspor bagi Usaha Mikro Kecil dan Menengah (UMKM) di Kabupaten Jepara. Peluang ekspor ini disampaikan dalam rangkaian Pekan Raya Bea Cukai yang di gelar di aula Mall Pelayanan Publik (MPP) Jepara, Rabu (3/7).

Dalam kesempatan itu, Kepala Seksi Penyuluhan dan Layanan Informasi Bea Cukai Kudus, Sandy Hendratmo Sopan mengatakan, Bea Cukai menggelar sosialisasi ketentuan ekspor ersama UMKM pelaku ekspor tenun troso. Dalam kesempatannya Bea Cukai menyampaikan alur ekspor dan memperkenalkan fasilitas Kemudahan Impor Tujuan Ekspor untuk Industri Kecil Menengah (KITE IKM), tujuannya agar pelaku UMKM dapat bersaing sampai ke tingkat Internasional.

Sany menjelaskan, kegiatan ini bertujuan untuk meningkatkan mutu produk serta daya saing, baik di pasar lokal maupun internasional. Selain itu juga disampaikan prosedur ekspor yang sebenarnya mudah. Ia menegaskan, proses ekspor sangat sederhana, terlebih jika pengirimannya kurang dari 30 kilogram.

"Prosedur ekspor tidak sulit, terbukti sudah banyak UMKM yang telah mengekspor produknya ke pasar internasional. Kegiatan sosialisasi ini harusnya dapat dimaksimalkan para pelaku usaha untuk membuka peluang, wawasan, dan stimulus ekspor, sehingga UMKM semakin berkembang maju," terangnya.

Prosedur

Sebelum menentukan ekspor, para pelaku UMKM harus tahu mengenai prosedur pengiriman produk hingga kapasitas produk yang akan dikirim, termasuk dalam kemasan. Oleh karena itu, komponen-komponen ini perlu dipelajari."Termasuk pengirimannya bagaimana,biayanya erapa harus tahu dulu," beber Sandy.

Maria Leoni, pemilik Kain Tenun Ratu mengatakan, dalam proses ekspor, para pelaku UMKM perlu membranding diri melalui media sosial. Tidak dipungkiri bahwa pembeli mengenal produk melalui media social. Selai itu, pembeli juga didapat dari jaringan media sosial. Selain itu, mencari pembeli juga bisa dilakukan dengan google map. Caranya dengan mencari produk yang kita ingin tawarkan di negara tujuan.

"Kita tentukan negaranya, kita cari penjual produknya, kemudian kalau dapat kontaknya, kita hubungi dan menawarkan produk yang kita jual," beber Maria. (H76-30)

Video Deklarasi Dukungan Kades Belum Penuhi Unsur Pelanggaran

PATI - Ketua Badan Pengawas Pemilu (Bawaslu) Kabupaten Pati merilis hasil penelusuran terkait video dugaan deklarasi dukungan sejumlah kepala desa terhadap bakal calon bupati Pati.

Ketua Bawaslu Pati Supriyanto kepada awak media mengamini pihaknya telah melakukan penelisiran terhadap informasi awal berupa rekaman video deklarasi kepala desa yang diduga mendukung bakal calon bupati dan bakal calon gubernur pada Kamis (20/6) lalu. Dia menyebut telah melakukan penelusuran terhadap beberapa pihak yang perlu dimintai keterangan."Kami sudah mengkaji secara lengkap dugaan terkait fakta hukum yang didapatkan. Hasil kajian kami berdasarkan konsultasi pimpinan kami baik Bawaslu Provinsi Jawa Tengah dan Republik Indonesia dinyatakan belum memenuhi unsur untuk dinyatakan dugaan pelanggaran pemilihan maupun peraturan perundang-undangan lainnya," ungkapnya.

Meski begitu Supri menegaskan akan mendorong pemilihan secara jujur, adil dan memperhatikan kondusifitas wilayah serta berbagai hal yang disuarakan masyarakat."Kami sudah mengkaji berbagai undang-undang. Baik UU pemilu maupun UU Desa. Dalam konteks kewenangan bawaslu peristiwa tersebut belum dikatakan memenuhi unsur dugaan pelanggaran," ujarnya.

Seperti diketahui, video yang diduga deklarasi dukungan sejumlah kepala desa terhadap bakal calon bupati Pati sempat viral di media sosial. Terkait hal tersebut Bawaslu telah melakukan penelusuran. Sejumlah kepala desa hingga Kepala Dispermades Kabupaten Pati telah dimintai keterangan.

Di antara yang dimintai keterangan seperti Pandoyo, ketua Pasopati Pati, Parmono sebagai kepala Desa Semampir dan yang diduga memandu jalannya deklarasi, serta Tri Haryama yang merupakan ketua Dispermades Kabupaten Pati.

Dari ketiga orang itu Bawaslu juga mengembangkan dengan memintai keterangan lima kepala desa lainnya.

Kelima orang itu yakni kepala Desa Karangrowo, Kecamatan Jakenan; Kepala Desa Tawangharjo, Kecamatan Pati; Kepala Desa Angkatan Lor; Kecamatan Tambakromo, Kepala Desa Regaloh dan Kepala Desa Purwosari, Kecamatan Tlogowungu.

Sementara itu Kepala Desa Semampir, Kecamatan Kota Parmono saat dikonfirmasi sebelumnya menyebut jika yang dilakukannya bukanlah deklarasi dukungan calon tertentu. Dia menyebut untuk deklarasi yang dilakukan adalah cinta damai untuk mengcounter kasus Sukolilo agar tidak viral.

"Spontan saja (untuk dukungan bacabup-Red). Apalagi ini bukan ranah tahapan pemilu karena belum ada apa-apa ini. Tidak ada dukung mendukung, hanya personal, Tidak ada tujuan politis murni mengcounter kasus Sukolilo karena malu,"ùimbuhnya.

Dia pun kembali menegaskan jika tidak ada dukung mendukung. Parmono juga menyebut dirinya tidak berani ikut saat tahapan pendaftaran, penetapan calon, kampanye maupun masuk dalam tim pemenanganan salah satu calon. (dwa-30)

SM/Beni Dewa

***BERI KETERANGAN** : Ketua Bawaslu Pati Supriyanto saat memberi keterangan kepada awak media terkait video deklarasi bakal calon bupati Pati.(30)*

Ratusan Aset Kantor Tetap Milik Sah BMT BUS

REMBANG - Sebagian besar dari 243 aset kantor dan tanah BMT BUS Lasem tercatat atas nama perorangan. Dari ratusan aset itu, hanya 7 sertifikat yang tercatat atas nama BMT BUS Lasem. Sisanya, merupakan atas nama perorangan dengan sejumlah nama yang tercatat pada sertifikat.

Terkait dengan hal itu, Ketua Pengurus Koperasi Simpan Pinjam Pembiayaan Syariah (KSPPS) Baitul Maal Waat Tamwik (BMT) Bina Umat Sejahtera (BUS), Abdullah Yasid menegaskan, ratusan aset yang atas nama perseorangan yang disajikan dalam laporan pertanggung-jawaban pada Rapat Anggota Tahunan (RAT) akhir pekan lalu, merupakan milik atau kekayaan KSPPS BMT BUS.

Menanggapi pemberitaan yang mempertanyakan aset koperasi atas nama perseorangan, Yazid menjelaskan, aset yang tertera pada Sertifikat Hak Milik (SHM) memang banyak yang menggunakan atas nama nomine pengurus.

Tetapi secara ikrah atas kepemilikan merupakan milik koperasi, dalam hal ini BMT BUS. Bahkan menurutnya, pegurus sepakat dengan aset yang telah diaudit oleh Kementerian Koperasi ataupun KAP tersebut, telah memiliki status sebagai milik koperasi (BMT BUS), bukan milik atau bukan hak pengurus.

Milik Koperasi

Lebih lanjut Yasid kembali menegaskan, aset milik koperasi dan pengurus hanya sebagai nama saja. Sebab dua hal yang harus diketahui dari bentuk SHM adalah atas nama perseorangan dan Hak Guna Bangunan (HGB) atas nama badan atau corporate.

Ia menjelaskan, sisi positif dari kepemilikan atas nama perseorangan pada aset milik BMT BUS tersebut adalah memiliki nilai pasar di atas HGB. Sedangkan hak milik kekayaan koperasi atas nama koperasi, harus turun hak menjadi HGB.

"Di mana konsekuensinya adalah nilai aset tersebut secara nominal ada di bawah nilai wajar kenormatifan," papar Yazid, Rabu (3/7).

Sebelumnya, Kepala Dinas Perdagangan Koperasi dan UKM Rembang, M Mahfudz menyatakan, rekomendasi dari Kementerian Koperasi adalah agar aset-aset atas nama perorangan itu dialihkan atas nama BMT BUS.

"Untuk aset yang atas nama pengurus atau orang lain segera dialihkan ke KSPPS BMT BUS. Kami belum tahu permasalahannya kenapa masih atas nama pribadi. Tetapi hasil pengawasan tim Kementerian Koperasi merekomendasikan nama dilaihkan ke BMT BUS," paparnya. (lee-30)

Dorong Perekonomian Daerah Melalui Pemberdayaan KIK

JEPARA- Pengakuan hak kekayaan intelektual komunal (KIK) merupakan elemen mendasar untuk menetapkan hak yang dimiliki masyarakat. KIK juga bagian dari perlindungan budaya serta memajukan identitas ekonomi dan sosial masyarakat. Oleh karena itu, semua bentuk KIK yang perlu didaftarkan di Direktorat Jenderal Kekayaan Intelektual, Kementerian Hukum dan Hak Asasi Manusia (Kemenkumham).

Hal ini diungkapkan Analis Hukum Ahli Madya Direktorat Hak Cipta dan Desain Industri Direktorat Jenderal Kekayaan Intelektual Kemenkumham dalam diseminasi Kekayaan Intelektual Komunal (KIK) di Aula Dinas Pariwisaya dan Kebudayaan (Disparbud) Jepara, Rabu (3/6)

Analis Hukum Ahli Madya Direktorat Hak Cipta dan Desain Industri Direktorat Jenderal Kekayaan Intelektual Kemenkumham Rikson Sitorus mengatakan, kegiatan ini merupakan salah satu upaya dalam menjamin kepastian dan perlindungan hukum bagi kekayaan intelektual khususnya cipta yang dimiliki oleh masyarakat.

Menurut Rikson, inventarisasi KIK penting dilakukan, lantaran untuk melindungi hak-hak masyarakat agar tidak terjadi pemanfaatan KIK tanpa izin atau pembagian keuntungan yang tidak adil.

"Seberapa penting inventarisasi KIK, penting dilakukan karena terkait kegiatan dan hak cipta untuk menjamin legalitas bagi kehidupan pencipta," ungkapnya.

Inventarisasi

Ia mengimbau kepada Pemerintah Daerah untuk berinisiatif menginventarisasi kebudayaan daripada milik Kabupaten Jepara melalui kanwil Jateng terkait. Sehingga, kebudayaan atau aset berharga daerah bisa memajukan perekonomian suatu bangsa.

"Kebudayaan di Jepara bisa terpelihara, dipertahankan, serta mendapatkan pengakuan sesuai kewenangannya," harapnya.

Penyuluh Hukum Madya Kantor Wilayah Kemenkumham Jawa Tengah, Lilin Nurchalimah mengatakan, Kemenkumham Jateng sangat peduli terhadap potensi Kekayaan Intelektual Komunal yang ada di Kabupaten Jepara. Mengingat banyaknya potensi Kekayaan Intelektual Komunal, maka dari itu sangat penting KIK dicatatkan.

"Tentunya guna menjamin kepastian hukum dan perlindungan hukum bagi Kekayaan Intelektual yang dimiliki oleh Masyarakat Perlindungan Indikasi Geografis (MPIG), maupun Masyarakat Adat serta Usaha Kecil Menengah (UKM) Nasional sebagai aset tidak bergerak," Beber Lilin. (H76-30)

SM/Septina Nafiyanti

***DISEMINASI KIK** : Kementerian Hukum dan Hak Asasi Manusia (Kemenkumham) menggelar diseminasi Kekayaan Intelektual Komunal (KIK) di Aula Dinas Pariwisaya dan Kebudayaan (Disparbud) Jepara. (30)*

SUARA MERDEKA
Perekat Komunitas Jawa Tengah

KAMIS, 4 JULI 2024

Anggota Badan Permusyawaratan Desa Minta Kenaikan Tunjangan

SRAGEN - Sejumlah perwakilan dan pengurus Persatuan Anggota Badan Permusyawaratan Desa Seluruh Indonesia (PABPDSI) Sragen melakukan audiensi dengan DPRD Sragen, Selasa (2/9). Mereka menyampaikan sejumlah aspirasi, dan diterima Wakil Ketua DPRD Sragen, Muslim dan anggota Komisi I serta perwakilan Pemkab Sragen.

Aspirasi mereka yakni , meminta kenaikan tunjangan jabatan BPD, dari Rp 300 ribu-Rp 500 ribu per bulan menjadi Rp 1 juta, mendapat jaminan sosial kesehatan seperti jaminan sosial ketenagakerjaan yang sudah berjalan. Juga memperoleh tunjangan purnatugas, dengan jumlah minimal Rp 2 juta.

Menurut Ketua PABPDSI Sragen, Wisnu Widiatmoko, tiga hal itu berdasarkan ketentuan yang ada di Undang Undang (UU) Desa Nomor 3 Tahun 2024 perubahan atas UU Desa Nomor 6 Tahun 2014, Pasal 62 poin (e), (f), dan (g) tentang Hak BPD. Audiensi ke DPRD Sragen sudah lama direncanakan.

Ia menuturkan, ada beberapa poin yang disampaikan. Salah satu yang paling utama terkait tunjangan. Sebagai lembaga desa yang menjalankan fungsi menjaring aspirasi masyarakat desa, lembaga desa dan mitra pemerintah desa, perlu ada penyesuaian tunjangan. Namun guna mewujudkan tuntutan itu, perlu menyesuaikan dengan regulasi.

Sedangkan tuntutan lain adalah agar Pemkab Sragen memberikan anggaran operasional kepada PABPDSI. Juga anggaran peningkatan kapasitas dan bimtek minimal satu kali dalam setahun. Serta dilibatkan dalam public hearing raperda tentang BPD.

Tuntutan kenaikan ini, imbuhnya, masuk akal. "Semestinya BPD menerima setidaknya 7 persen dari penghasilan tetap kepala desa (Kades) namun angka yang diajukan masih realistis," ujarnya.

Kemampuan Keuangan

Sebelumnya pada saat Kongres Desa yang digelar di Jakarta terbentuk Majelis Desa Indonesia dan juga Desa Bersatu, yakni ada delapan organisasi desa. Salah satu organisasi yang diakui yakni PABPDSI dengan jenjang kepengurusan dari pusat sampai daerah.

Wakil Ketua DPRD Sragen, Muslim menyampaikan pertemuan tersebut juga dihadiri perwakilan Pemerintah Kabupaten Sragen. Permintaan mereka berpedoman dari UU Desa, salah satunya terkait hak keuangan. "Kami sampaikan ke Pemkab Sragen dan dijawab bahwa UU itu bisa diaplikasikan setelah ada regulasi turunannya. Seperti setelah UU ada PP, Permen, Perda dan sampai Perbup," ucapnya.

Terkait tunjangan juga disesuaikan dengan kemampuan keuangan daerah. "Kalau hari ini sulit direalisasikan. Silpa Pemkab hanya sekitar Rp 23 miliar untuk perubahan ini. Jadi sangat berat. Kalau direalisasikan harus ada perubahan perda, turunan dari undang-undang tadi," tandas politikus Partai Kebangkitan Bangsa (PKB) tersebut. (H53-48)

SM/dok

SAMPAIKAN ASPIRASI : *Pengurus PABPDSI Sragen menyampaikan aspirasi mereka saat beradiensi dengan anggota DPRD Sragen, Selasa (2/7). (48)*

Caleg Gerindra Deklarasi Dukung Sudaryono

KLATEN - Enam caleg terpilih Partai Gerindra Klaten menggelar tasyakuran kemenangan Prabowo-Gibran secara serentak di enam lokasi di Klaten, Rabu (3/7) sore.

Pada acara itu sekaligus dilakukan deklarasi dukungan kepada Ketua DPD Gerindra Jateng, Sudaryono sebagai bakal calon Gubernur Jateng dan Benny Indra Ariyanto sebagai bakal calon Wakil Bupati Klaten.

Salah satu deklarasi digelar oleh Ketua Umum DPC Partai Gerindra Klaten, Hariyanto di Gedung IPHI Delanggu. Acara dihadiri oleh sekitar 1.000 pendukungnya dan tamu undangan, serta Benny Indra Ariyanto.

''Kami menggelar tasyakuran karena Pilpres sudah selesai dan pemenangnya sudah ditetapkan KPU yakni Prabowo Subianto dan Gibran. Kami tinggal menunggu pelantikan Prabowo-Gibran 20 Oktober 2024," kata Hariyanto.

Dalam acara itu juga dilakukan deklarasi dukungan Pilkada serentak 2024 yang dibacakan oleh Ketua DPC Gerindra Hariyanto dan ditirukan oleh seluruh hadirin.

''Deklarasi ini untuk mendukung Ketua DPD Gerindra Jateng, Sudaryanto sebagai bakal calon gubernur Jateng, dan Benny Indra Ariyanto sebagai bakal calon wakil bupati Klaten, insya Allah bisa jadi," ujar Hariyanto.

Meski demikian, Keputusan soal siapa calon yang akan diusung pada Pilgub Jateng dan Pilkada Klaten, DPC Gerindra Klaten masih menunggu keputusan DPP Gerindra. ''Kami sudah menggelar fit and proper test di DPC Gerindra, hasilnya sudah kami serahkan ke DPD, pada bakal calon juga sudah dipanggil di DPD Gerindra Jateng. Hasilnya, kami masih menunggu rekomendasi DPP,'' imbuh Hariyanto.

Komunikasi Politik

Fit and Proper Test diikuti oleh mantan Sekda Klaten Jaka Sawaldi, Wakil Bupati Klaten yang juga Ketua DPD Partai Golkar Klaten Yoga Hardaya, Sekretaris DPC Gerindra Mukhlis dan kader Gerindra Benny Indra Ariyanto.

Saat ini, DPC Gerindra Klaten bersiap menghadapi Pilkada Klaten dan Pilgub Jateng 27 November 2024. Salah satunya melakukan komunikasi politik dengan parpol yang ada di Kabupaten Klaten.

''Untuk persiapan Pilkada, Gerindra sudah menjalin komunikasi dengan sejumlah partai politik di Klaten, termasuk yang non parlemen untuk membentuk koalisi besar," ucap Hariyanto.

Sebelumnya, DPC PDIP telah meminang Benny Indra Ariyanto sebagai wakil Bupati untuk dipasangkan dengan calon bupati dari PDIP Klaten. ''Kami terima dengan baik pinangan DPC PDIP, namun siapa yang akan diusung kami masih menunggu hasil rekomendasi DPP. Meski DPC oke, DPD oke, kalau DPP tidak menghendaki ya sudah, kami ikut rekomendasi DPP," kata dia.

Benny Indra mengatakan terima kasih kepada Tim AD 421 yang telah mendukungnya sebagai bakal wakil bupati Klaten. ''Untuk persiapan sudah mengikuti tahapan yang dilakukan di DPC Gerindra dan DPD Gerindra Jateng. Kami sudah bergerak, terutama ke grassroot dan kalangan pemuda," kata Benny. (F5-48)

Lima Desa Raih Anugerah Desa Nyawiji Migunani

WONOGIRI - Dinas Kependudukan dan Catatan Sipil (Disdukcapil) Kabupaten Wonogiri menggelar lompa Anugerah Desa Nyawiji Migunani 2024 di pendapa kabupaten tersebut, Rabu (3/7).

SM/Khalid Yogi

FOTO BERSAMA : *Para peraih Anugerah Desa Nyawiji Migunani foto bersama Bupati Wonogiri Joko "Jekek" Sutopo di pendapa Kabupaten Wonogiri, Rabu (3/7). (48)*

Sebanyak lima desa/kelurahan berhasil masuk sebagai lima desa terbaik. Adapun lima kecamatan masuk sebagai kecamatan pembina terbaik.

Kelima desa/kelurahan terbaik dalam penganugerahan itu yakni Slogoretno (Kecamatan Jatipurno), Mangunharjo (Kecamatan Jatipurno), Tanggulangin (Kecamatan Jatisrono), Tunggur (Kecamatan Slogohimo dan Selopuro (Kecamatan Batuwarno).

Adapun lima kecamatan pembina Desa Nyawiji Migunani yakni Kecamatan Jatipurno, Karangtengah, Batuwarno, Jatisrono dan Bulukerto. Penghargaan diserahkan langsung oleh Bupati Wonogiri Joko "Jekek" Sutopo. Pelaksana Tugas (Plt) Kepala Disdukcapil Wonogiri, Antonius Indro Sudaryanto mengatakan, aspek penilaian anugerah Desa Nyawiji Migunani antara lain capaian kepemilikan dokumen administrasi kependudukan (Adminduk), pemutakhiran data penduduk dan pelayanan prima Adminduk.

Dia menerangkan, Desa Nyawiji Migunani mengedepankan prinsip kolaborasi antara berbagai pihak untuk memberikan dampak nyata dan positif kepada masyarakat.

Desa Nyawiji Migunani adalah desa yang mampu menggerakkan seluruh pemangku kepentingan mulai dari pemerintah desa, masyarakat, hingga instansi terkait untuk bekerja sama secara harmonis dengan tujuan meningkatkan kesejahteraan dan kualitas hidup warga desa melalui berbagai program dan layanan yang efektif dan efisien.

Strategi Terarah

Melalui kolaborasi yang solid dan strategi yang terarah, imbuh Indro, Desa Nyawiji Migunani diyakini mampu menciptakan masyarakat yang lebih sejahtera, teratur, dan siap menghadapi tantangan masa depan.

Adapun inovasi Desa Nyawiji Migunani adalah pengembangan dari berbagai inovasi sebelumnya yang telah berjalan sejak tahun 2019. Antara lain aplikasi Telunjuk Sakti, Ayo SKAK, Desa Sadar Adminduk dan Konsulkan serta Pemusatan Layanan di MPP.†

Inovasi Desa Nyawiji Migunani yang telah dilakukan sejak Januari 2024 itu berhasil menelurkan beberapa prestasi. Antara lain kepemilikan KIA naik 4,42 persen dan telah melebihi target nasional, kepemilikan akta kelahiran naik 0,5 persen dan telah melebihi target nasional serta aktivasi IKD naik 5,66 persen.

Inovasi tersebut juga bertujuan menguatkan loket adminduk di 294 desa/kelurahan. Melalui loket-loket itu, masyarakat tidak perlu jauh-jauh datang ke Kantor Disdukcapil untuk mengurus Adminduk.

Rekam dan cetak KTP kini cukup dilakukan di kecamatan, sedangkan mengurus akta bisa dilakukan di kelurahan/desa. (J11-48)

Tim PKM UNS Beri Pendampingan di Desa Wisata Banyuanyar

SOLO - Tim Program Kemitraan Masyarakat Internasional (PKM-I) Universitas Sebelas Maret (UNS) Surakarta memberikan pendampingan dalam rangka mengembangkan potensi unggulan di Desa Banyuanyar, Kabupaten Boyolali.

Kegiatan diisi dengan pelatihan Gummy Yoghurt Coffee dan Smart Packaging, bertempat di Gedung IKM Kampus Kopi Banyuanyar.

Ketua Tim PKM- I Rysca Indreswari dari Program Studi (Prodi) D3 Agribisnis mengemukakan, Desa Banyuanyar memiliki berbagai potensi seperti jahe, kopi, madu, susu, kerajinan, dan biogas. Desa wisata Kampus Kopi Banyuanyar mengusung keunggulan One Village One Product, memiliki 9 dukuh dengan 9 komoditas unggulan yang berbeda.

Pengelolaan desa wisata dan UMKM Banyuanyar berada di bawah naungan Badan Usaha Milik Desa (BUMDes) Kampus Kopi Banyuanyar. Menyandang status desa wisata selama empat tahun, membuat BUMDes Kampus Kopi Banyuanyar perlu terus membuat banyak inovasi untuk mendatangkan wisatawan berkunjung ke Desa Banyuanyar. Hal ini dikarenakan banyak UMKM yang usahanya bergantung kepada wisatawan yang berkunjung ke desa.

Salah satu UMKM asal Desa Banyuanyar adalah Omah Susu Cowboy yang telah menghasilkan produk olahan yoghurt dan pie susu. Sayangnya kedua produk ini tidak tahan lama di suhu ruang.

"Untuk itu diperlukan terobosan menciptakan produk berbahan susu atau yoghurt yang dapat disimpan lama dan dapat menjadi alternatif baru eduwisata di Omah Susu Cowboy."

SM/dok

SERAHKAN HIBAH : *Tim PKM Internasional UNS menyerahkan hibah peralatan pada pelaku Desa Wisata Banyuanyar. (48)*

Berangkat dari hal tersebut, tim merencanakan program pelatihan bermitra dengan BUMDes Kampus Kopi Banyuanyar untuk membuat paket pemberdayaan dengan tujuan menciptakan produk inovatif berbahan yoghurt dan kopi yang merupakan komoditas unggulan Banyuanyar.

Rysca berharap pelatihan tersebut mampu memberikan inovasi produk baru dan alternatif eduwisata di Desa Banyuanyar. Sebab dua hal utama yang harus diperhatikan pelaku UMKM agar tetap bertahan yaitu berkaitan dengan inovasi dan pengembangan produk yang sudah dihasilkan, serta pemasaran digital.

Antusias

Hadir sebagai narasumber dalam kegiatan ini adalah Nindita Clourisa Amaris Susanto yang menyampaikan materi mengenai pembuatan gummy yoghurt coffee. Selain paparan materi, peserta diajak pula untuk praktik membuat produk secara langsung.

"Kami sangat antusias karena pelatihan membuat gummy berbahan yoghurt dan kopi ini baru diselenggarakan pertama kali di Banyuanyar. Pelaku UMKM di Desa Banyuanyar juga sangat tertarik dan akan melanjutkan pembuatan produk sebagai alternatif olahan selain yoghurt dan pie susu," ujar Titik selaku pengelola Omah Susu Cowboy.

Selanjutnya untuk materi pengemasan dan teknisnya disampaikan oleh Dyah Ayu Suryaningrum dan Muhammad Rustamaji.

Peserta diajak memahami bagaimana pentingnya kemasan, cara membuat kemasan yang menarik, serta memperhatikan ketentuan yang ditetapkan oleh Badan Standardisasi Nasional (BSN). Para peserta juga mempraktikkan pembuatan kemasan dengan menggunakan alat Vertical Hand Sealer.

Dalam kegiatan ini juga dilakukan serah terima alat Vertical Hand Sealer dari tim PKM-I UNS kepada Pemerintah Desa Banyuanyar dan BUMDes Kampus Kopi Banyuanyar. Harapannya dengan hibah alat ini mampu meningkatkan kinerja UMKM Desa Banyuanyar.

"Kami berharap dengan pelatihan yang telah diselenggarakan oleh TIM PKM-I UNS dapat memacu semangat pelaku UMKM untuk senantiasa berkreasi dan adanya hibah alat juga dapat meningkatkan produktivitas UMKM," tutur Siti Toyibah mewakili BUMDes Kampus Kopi. (G18-48)

Tempat Pengelolaan Sampah Desa Krajan Diresmikan

KLATEN - Bupati Klaten Sri Mulyani meresmikan Tempat Pengelolaan Sampah Reuse, Reduce, dan Recycle (TPS 3R) Ngadeg Jejeg di Desa Krajan, Kecamatan Kalikotes, Klaten. Peresmian dilakukan di sela-sela acara Sambang Warga di Gedung Serbaguna Desa Krajan, Kecamatan Kalikotes, Klaten, Rabu (3/7). Bupati mengapresiasi upaya Pemerintah Desa Krajan yang telah mengembangkan TPS 3R. Keberadaan TPS 3R diharapkan membantu masyarakat mengatasi permasalahan sampah di Desa Krajan.

"Keberadaan TPS 3R akan membantu masyarakat dalam mengatasi masalah sampah. Dalam upaya pengelolaan sampah, Pemkab Klaten akan membantu, karena TPS 3R membantu upaya Pemkab Klaten mengatasi sampah," ujar Bupati.

SM/ dok

SAMBANG WARGA : *Bupati Sri Mulyani melakukan Sambang Warga dan meresmikan TPS 3R Ngadeg Jejeg Desa Krajan dan menyerahkan berbagai bantuan. (48)*

Ia menegaskan, Pemkab Klaten melalui Dinas Lingkungan Hidup (DLH) akan menanggung biaya operasional TPS 3R selama dua tahun ke depan. "Tak hanya TPS 3R Desa Krajan, ini juga berlaku bagi TPS 3R yang didirikan pemerintah desa lain. Operasionalnya ditanggung mulai biaya operasional hingga angkutan," imbuh dia.

Bupati juga juga mengapresiasi pembangunan gedung serbaguna yang dibangun Pemdes Krajan. Gedung yang dapat menampung sekitar 1.500 orang itu diharapkan bermanfaat bagi masyarakat Desa Krajan dan sekitarnya.

Bantuan Sosial

Sementara itu, pada kegiatan sambang warga kali ini, Bupati juga menyalurkan berbagai bantuan sosial bagi masyarakat yang membutuhkan, seperti sembako, jambanisasi, beasiswa dan lainnya. Acara juga dimanfaatkan Bupati untuk menyerap aspirasi dan masukan dari masyarakat yang disampaikan oleh para kades. Dibagikan pula berbagai doorprize menarik.

Kades Krajan, Tri Agung Rahmadi mengatakan, pembangunan TPS 3R bertujuan mengatasi permasalahan pengelolaan sampah rumah tangga di desanya.

Selama ini, sampah rumah tangga hanya ditampung di lahan milik Pemdes Krajan yang difungsikan sebagai Tempat Pembuangan Sampah (TPS) sementara. "Lahan TPS itu sejatinya akan difungsikan sebagai embung desa. Untuk itu, kami minta Ibu Bupati untuk membantu menormalisasi lahan itu agar bisa dibangun embung desa sesuai rencana," ujar Tri Agung Rahmadi.

Hadir dalam acara itu, sejumlah pejabat Pemkab Klaten, Camat Kalikotes, kades se-Kecamatan Kalikotes dan tamu undangan. (F5-48)

Bapak Hanya Ingin Mati di Sepaku

Cerpen: Ikrom Rifa'i

Penajam Paser Utara, 2054 Keteguhan itu tetap tidak berubah sejak dulu. Keteguhan yang dibawanya sejak seperempat abad yang lalu. Sejak sebuah rezim yang mengatasnamakan "pembangunan" menanam puluhan gedung pencakar langit di tanah kami, tanah Sepaku. Enam periode pergantian presiden telah berlalu. Namun, betapa rentang waktu sepanjang itu sama sekali tidak membuat pendirian Bapak goyah. Bahkan, sekalipun kini dia tengah terbaring ringkih di ranjang kamarnya lantaran penyakit radang paru-paru yang semakin kronis.

"Bapak tidak mau mengkhianati leluhur dengan memasrahkan tubuh ini pada obat-obatan kimia," jawabnya dengan keras kepala, ketika berulang kali kuajak ke rumah sakit di pusat Kota Nusantara. "Selamanya Bapak adalah orang Balik[1], yang hanya memasrahkan hidup dan matinya pada apa yang disediakan alam"juga Tuhan."

Pernyataan penuh keangkuhan itu sebenarnya mudah saja untuk aku timpali dengan kalimat, "Memangnya masih ada alam yang tersisa di bumi Sepaku ini?" Namun, aku mesti berpikir dua kali untuk melontarkan kalimat itu. Tidak saja karena terkesan lancang, kalimat semacam itu juga hanya akan membangkitkan ingatan Bapak perihal kejadian kelam yang terjadi dua puluh lima tahun silam. Kejadian yang membawa kami sekeluarga pada jurang keterasingan"juga kesengsaraan.

Tentu, masih tergambar jelas dalam lanskap ingatanku bagaimana getirnya suasana pagi itu. Ketika deru excavator dan suara reruntuhan bangunan beradu dengan jerit dan tangisan. Anak-anak kecil menatap dengan nanar rumah-rumah mereka yang porak-poranda, seakan di kepalanya terbesit tanya, "Mengapa bisa begini? Mengapa?" Seekor anak kambing yang luput diselamatkan pemiliknya mengembik-ngembik usai kandangnya roboh ditimpa pohon angsana. Para polisi dengan tongkat dan tameng membentuk barisan; menghadang sejumlah warga,'termasuk Bapak' yang berupaya menggagalkan penggusuran. Butuh waktu setengah hari sampai akhirnya mereka menyadari bahwa tindakan itu sama sekali tak ada gunanya.

Bila diruntut dari awal, petaka itu bermula ketika di ladang tempat kami menggantungkan hidup tampak mulai ditanami patok-patok bertuliskan, "Batas Kawasan Inti Pusat Pemerintahan. Dilarang masuk!" Siapa yang menanam patok-patok itu, kami tak pernah tahu. Akan tetapi, tak lama setelah itu, kami melihat berita di televisi soal rencana pemindahan Ibu Kota negara baru ke tanah Borneo ini. Aku yang masih duduk di bangku SMP kala itu, tidak punya cukup bayangan soal kemungkinan-kemungkinan yang akan terjadi di masa depan. Namun, dari semua peristiwa yang terjadi, sampailah aku pada satu kesimpulan bahwa cepat atau lambat, kami harus angkat kaki dari tanah ini, tanah Sepaku.

"Bukankah ini tanah kita, Pak? Tanah leluhur kita?" tanyaku, kepada Bapak, saat itu.

"Memang. Tapi kita tak punya sertifikat kepemilikan."

Aku pun bukannya tidak tahu, bahwa ladang-ladang itu sudah digarap oleh orang Balik sejak puluhan tahun silam"bahkan sebelum negara ini terbentuk.

"Ladang-ladang itu dulunya hanya hutan belantara. Ketika kecil, Bapak pernah diajak Bue[2] untuk ikut sempolo[3]. Alhasil, keluarga kita memiliki ladang untuk digarap. Namun, tampaknya semuanya akan berakhir setelah patok-patok itu dipasang. Padahal, selama puluhan tahun, kamilah yang menjaga hutan Sepaku ini."

Memang, jauh sebelum peristiwa mencekam itu terjadi, pemerintah telah mengimbau kami untuk pindah ke sebuah rumah susun yang berjarak sekitar 35 kilometer dari Sepaku. Dari berita yang kubaca, ini disebut relokasi. Akan tetapi, mereka lupa, bahwa tarif sewa yang mereka berikan terlampau keterlaluan untuk orang-orang seperti kami.

"Lagi pula," lanjut Bapak, ketika saat itu ditanya bersedia atau tidak untuk direlokasi, "Kalau kami pindah ke rumah susun itu, kami mau kerja apa? Apa mereka lupa bahwa kami hanya bisa hidup dari ladang?"

Kalaupun pada akhirnya kami memutuskan untuk pindah ke rumah susun, itu karena memang tak ada pilihan lain. Selepas itu, Bapak bekerja serabutan. Apa saja asal halal. Dari kuli bangunan, hingga jualan makanan ringan. Meski sungguh tak mengenakkan menjadi warga urban, tapi toh kami tetap bisa hidup. Tetap bisa makan nasi walau sesekali berhutang; tetap bisa berpakaian walau ala kadarnya; dan tetap bisa berteduh ketika hujan walau sesekali menunggak biaya sewa bulanan.

Aku pun tetap bisa melanjutkan sekolah. Kendati tak sampai perguruan tinggi, tapi aku berhasil mendapat pekerjaan tetap. Lewat kenalan seorang teman SMA, yang ayahnya adalah sebagai kontraktor, aku ditawari pekerjaan. Mula-mulai sebagai kuli, tapi dua tahun berselang"barangkali karena keuletanku"aku diangkat jadi mandor. Kepada Bapak, saya menyuruh agar berhenti bekerja seiring usianya yang kian menua"juga penyakitnya yang kerap kambuh.

"Gajiku sudah lebih dari cukup untuk beli beras dan bayar biasa sewa rumah, Pak. Sekarang, biar aku yang bekerja, Bapak istirahat."

***

Keteguhan itu benar-benar tidak berubah sejak dulu. Keteguhan yang dibawanya sejak seperempat abad yang lalu. Sejak sebuah rezim yang mengatasnamakan "pembangunan" memboyong istananya ke Pulau Seribu Sungai ini. Juga gedung parlemen berikut dengan dewan-dewannya yang terhormat. Enam pemilu telah berlalu sejak peristiwa mencekam itu. Namun, betapa rentang waktu selama itu sama sekali membuat watak dan pendirian Bapak berubah.

Kini, di rumah susunnya yang sumpek, Bapak hanya bisa berpasrah dengan radang paru-parunya. Penyakit itu, entah bagaimana mulanya, telah membuat Bapak merasa semakin dekat dengan ajalnya. Aku yang saat ini tinggal bersama istri di sebuah perumahan kecil tak jauh dari rumah susun, amat kehabisan cara untuk membujuk Bapak agar mau dibawa ke rumah sakit.

"Bapak tetap akan jadi orang Balik. Tetap."

Pagi tadi, Ibu menelponku dan mengabarkan bahwa keadaan Bapak semakin parah. Aku terpaksa cuti kerja dan segera menuju ke rumah susun. Manakala sampai di rumah, aku terkejut melihat Ibu yang tengah menangis terisak-isak di ruang tamu.

"Cepat susul Bapak, Nak!"

"Ke mana? Mana Bapak?"

"Ke Sepaku. Tadi dia batuk darah di kamar, terus pergi naik bus. Katanya Bapak mau mati di Sepaku. Ibu sudah mencegah, tapi tidak bisa. Cepat susul!"

Segera kugeber motorku. Namun, semuanya sudah terlambat. Bapak mengembuskan napas terakhir di dalam bus. Sesaat sebelum tarikan napasnya yang terakhir, Bapak sempatkan menulis pesan di secarik kertas: "Tolong semayamkan aku di Sepaku, tanah kelahiranku, tanah leluhurku. Tolong."

Ah, tidakkah Bapak lupa kalau tanah leluhur kita itu sekarang sudah jadi gedung parlemen yang dihuni oleh orang-orang terhormat? Bagaimana bisa, Pak? Bagaimana bisa?

Purbalingga, 2023-2024

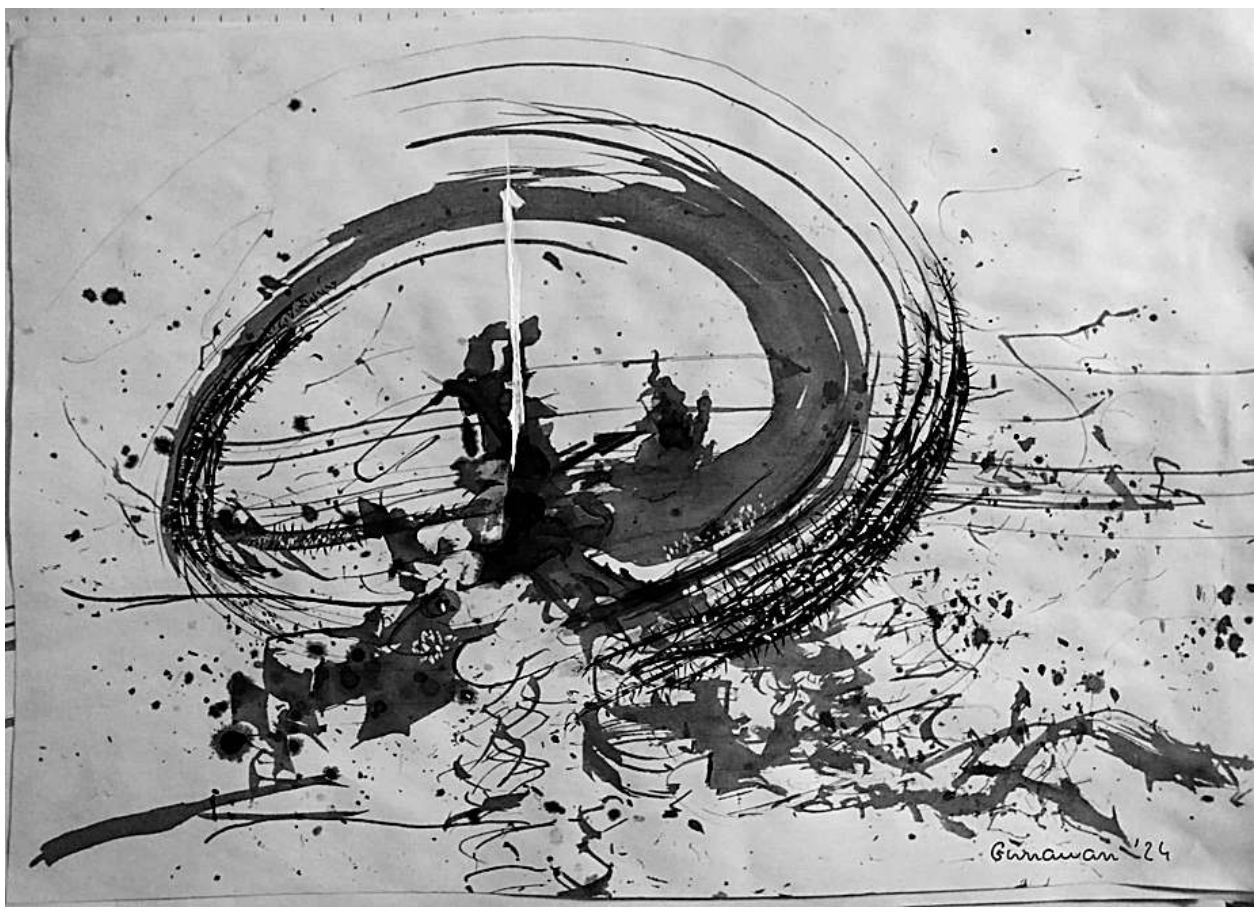

Catatan Kaki:
[1] Balik : suku atau komunitas adat di Kecamatan Sepaku, Penajam Paser Utara.
[2] Bue : panggilan kakek dalam bahasa Paser (dayak).
[3] Sempolo : tradisi gotong-royong Suku Balik dalam membuka lahan baru.

BIODATA PENULIS

Ikrom Rifa'i *lahir di Purbalingga, Jawa Tengah. Alumnus Universitas Singaperbangsa Karawang. Cerpennya tersiar di sejumlah media cetak dan daring. Bergiat di Komunitas Teater & Sastra Perwira (KATASAPA) Purbalingga.*

Puisi

Muhammad Farhan Azizi

Lapar dan Gemetar

Tidur-bangun seorang diri
menata dekorasi rumah belajar bayi,
Paman kehabisan tenaga, karena setiap hari
melihat rumitnya masalah rumah tangga.

Dengan pakaian yang serang berganti,
Paman sering keluar menemui siang
"memperbarui tenaganya yang telah usang"
"menjawab kerinduan pada keringat
sebab panas yang menyengat

Lapar dan gemetar anggota rumah tangga
menyambutnya setiap pulang.
Di saat yang sama kecewa dan lelah
tampak bergembira akan kedatangannya.

Di dalam kamar permohonan
"paman dan pakaian;
kekecewaan dan kelelahan;
istri dan bayi"berkelindan dalam doa
yang dirapal, dan
ayat-ayat suci Al-Qur"an yang dilantunkan.

Hanyalah itu yang bisa dilakukan
agar lapar dan gemetar sirna
larut do"a yang dirapalkan, dan
ayat suci yang dilantunkan.

Tatkala mengulang perjalanan menuju siang,
bau terik masih terasa lekat di badan.
Tapi, ia sengaja tak menghapusnya karena
sewaktu-waktu ia ingin menjadikan bau terik itu
materi pedoman menjalin relasi
"buku saku menjaga harmoni"
ketika siang tak lagi berulang
"ketika tenaganya benar-benar hilang.

Jembrana, 16 Agustus 2023

Berada di Ritma yang Sama

Ketika akal tinggal bekerja.
Fisik bersemayam tenaga.
Wajah bercokol di alam yang sama.
Suara bersemayam pada ritma serupa.
Bertemu sesama meski ada silang sempurna
Tunduk kepala; Berjabat erat;
Sungguhlah perangai yang sangat patut.

Sama sekali tak mustahak kita yang kalut kata kurang,
meski muluk membumbung sembahyang merendahkan sesiapa.
Sebab tinggi-rendah nilai rapor hayat
cumalah penting di mata pencipta
bukan dicongkaki atau dipamerkan pada sesama.

Riuh atawa bongak memang tidak pernah dilarang agama,
tetapi bongak yang berujung dahaga kuasa
tidak saja dilarang agama, melainkan juga
dilarang karsa, budaya, norma.

Kita adalah tak identik jenis kerja.
Daif dan daya ekonomi berbeda.
Tetapi kita sama-sama dari Dia,
sama-sama manusia.

Jembrana, 08 Juli 2023

Isak Tanah Lapang

Isak tumbuh dari tanah lapang nan gersang saat memandang orang-orang di sekitar tak lagi bertukar pikir dalam uang, tetapi sekadar pamer pamor untuk saling berebut uang.

Isak itu tergenang di pikiran manusia dan di jiwa setiap insan. Tak ada seorang pun yang bisa membersihkan.

Alih-alih menjanjinkan kesejahteraan,
benda-benda di alam semesta disulap
oleh orang-orang yang dahaga kuasa
menjadi bahan bakar kendaraan pesta
demi mewujudkan cita-cita

Pengeras suara dibeli tapi tak pernah difungsi; Mimbar ceramah diperindah bukan untuk berkhotbah; Karpet berwarna merah dihampar di masjid untuk berjalan menuju istana.

Jembrana, 01 Agustus 2023

Aku Kausa Nestapa

Adalah Aku kausa nestapa.
Berlaku jahat seperti setan,
menggoda jiwa-jiwa yang tenang.
Seperti rasa gosong di dalam sajian masakan.

Tak hanya menyisakan kerut dahi dan tanya,
Aku juga menanggalkan masalah-masalah dunia.
Laiknya puisi tanpa makna,
Aku bisa membuat mual semua pembaca.

Mojokerto, 14 Oktober 2023

Mengapa?

Mengapa tak mampu kukenakan
"kepala, tangan, telinga, hidung, mulut, kaki, hati
padahal selagi terpasang?

Mengapa baru berfungsi
"kepala, tangan, telinga, hidung, mulut, kaki, hati
tatkala kita sudah tersimpan di alam baka?

Mojokerto, 17 Oktober 2023

BIODATA PENULIS

Muhammad Farhan Azizi *asal Jembrana,Bali. Beberapa puisinya tersebar di media massa, Pendiri Balai Jembrana, dan kini sebagai mahasiswa Pascasarjana Institut Pesantren KH Abdul Chalim.*

Malam-malam di Medan

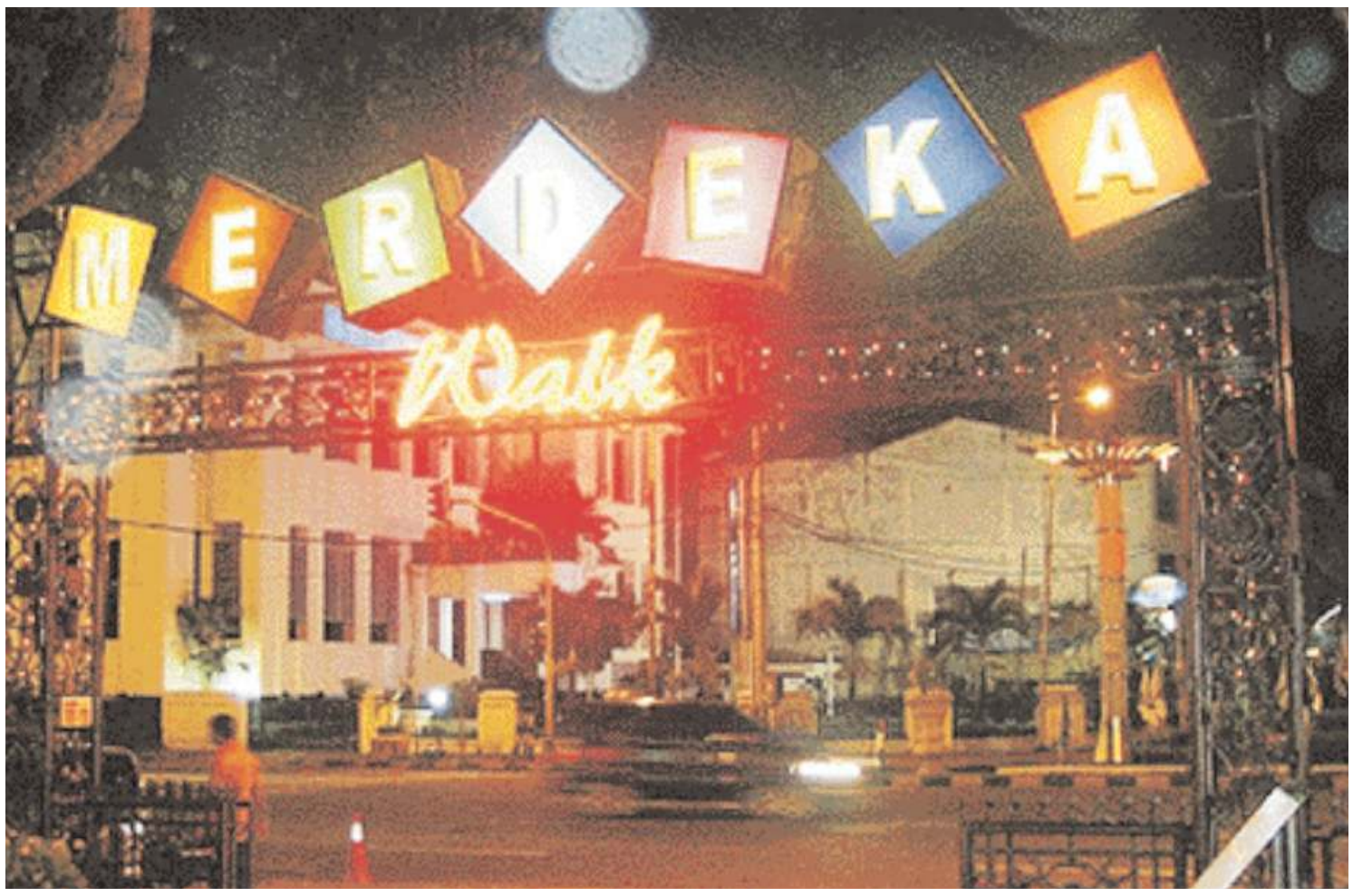

Gerbang Merdeka Walk

Medan merupakan kota yang majemuk. Keberagaman etnik dan budaya masyarakatnya itu tercermin dari sajian makanan yang beraneka ragam. Kelebihan itu memberi dampak positif karena citarasa makanan khasnya dapat dinikmati lidah setiap orang, bahkan pendatang. Anugerah tersebut dimanfaatkan betul oleh masyarakatnya. Hampir di setiap sudut kota kita jumpai tempat jajanan dengan konsep-konsep yang istimewa. Ya, Medan adalah surga makanan.

Pukul empat sore, penulis bersama rombongan baru saja tiba dari Brastagi yang di ngin. Setelah rehat sejenak, kami bersiap untuk menyusuri sudut-sudut kota Medan di waktu malam. Berkeliling kota dengan becak khas kota itu sebuah pilihan yang bijak. Sebab, pengemudinya bisa menjadi pemandu yang tepercaya.

Di Medan, kita tak perlu khawatir mencari tempat untuk sekadar melepas penat. Ingin jajanan malam, pergilah ke semua sudut kota, mulai dari yang pinggi ran sampai ke jantung kota. Sebagai saran, mulailah dari titik nol kota Medan, yaitu Lapangan Merdeka Medan. Di sana ada Merdeka Walk, yang juga dilengkapi dengan permainan anak-anak.

Merdeka Walk merupakan salah satu objek wisata kuliner yang menawarkan konsep ,Äùfood, fun and leisure,Äù. Kalau tak sedang musim hujan, kita bisa menikmati santapan dalam udara terbuka, di bawah langit cerah penuh bintang. Kalau bulan sedang purnama, wah sangat eksotis.

Merdeka Walk yang dibangun oleh PT Orange Indonesia dengan dukungan Wali Kota Medan itu berada di sisi barat Lapangan Merdeka dan menggunakan lahan seluas 6.600 meter persegi. Penataannya yang modern plus suasana asri dan sejuk karena masih terjaganya kelestarian pepohonan yang tumbuh di sekitarnya, akan membuat kita betah berlama-lama sembari menikmati sajian aneka hidangan mulai dari masakan tradi sional, China, atau Barat.

Malam itu, sekitar pukul 20.00, kami sampai di tempat makan yang dikenal sebagai lambang gaulnya kota Medan. Merdeka Walk memang berbeda dari kebanyakan mal. Kalau umumnya mal modern berdiri garang menjulang ke angkasa, bangunan Merdeka Walk mem bentang melebar di atas tanah terbuka, tanpa penyejuk udara, dan menyediakan tempat berjalan kaki yang luas.

Akses menuju kawasan itu pun cukup mudah. Kendaraan umum hilir-mudik di depan Merdeka Walk. Yang membawa kendaraan pribadi bisa leluasa memarkir kendaraan. Sebab, tempat parkir kawasan itu mengelilingi Lapangan Merdeka.

Karena berada di tempat terbuka dan cukup luas, Merdeka Walk terasa lega dan lapang. Apalagi berada di jantung kota yang punya sejumlah bangunan tua. Sembari menunggu pesanan makanan datang, kita bisa melemparkan pandangan ke arah bangunan tua, saksi bisu perkem bangan kota itu. Di depan Merdeka Walk, di seberang jalan, beberapa gedung berse - jarah berdiri kukuh dengan masih meny - isakan arsitektur khas Belanda setelah renovasi di sana-sini, seperti Gedung PT London Sumatra, Gedung Wali Kota Medan, Hotel Darma Deli, dan Gedung Kantor Pos.

Merdeka Walk juga dekat dengan Menara Air Tirtonadi (yang merupakan ikon kota Medan) dan Titi Gantung, sebuah jembatan di atas rel kereta api, serta kawasan Kesawan, yang juga memililiki bangunan dan rumah-rumah toko tua seperti yang bisa ditemukan di Pecinan dan Kota Lama Semarang.

Kawasan Kesawan sebenarnya lebih dulu diorbitkan Pemerintah Kota Medan sebagai pusat jajanan malam Kota Medan. Satu jalan sengaja ditutup dan digunakan sebagai tempat orang menjajakan makan an atau yang biasa disebut sebagai Kesawan Square.

Agak jauh dari Lapangan Merdeka, masih ada beberapa bangunan bersejarah, seperti Masjid Raya Medan dan Istana Maimun. Istana ini masih memperta hankan tradisi membagi-bagikan bubur khasnya itu kepada jamaah setiap Ramadan.

***

BERKELILING kota Medan tidak lengkap kalau kita tidak menyusuri jalan Ahmad Yani yang merupakan kawasan Pecinan di Medan. Berada pada inti kota yang dulu dikenal dengan nama ,ÄùKesawan,Äù, jalan tersebut merupakan daerah pertokoan dan pusat bisnis pada siang hari, dan pada malam hari menjadi tempat berjualan berbagai jenis makanan khas kota. Jika Yogyakarta memiliki Malioboro dan Bandung punya Braga sebagai kawasan yang menjadi ciri khas nya, maka warga Medan boleh berbangga diri dengan Kesawan sebagai ikon baru yang menjadi ciri khas kota.

Selain kawasan Kesawan Square yang mulai kalah bersaing dengan Merdeka Walk, di sana terdapat bangunan bangun an tua yang bersejarah. Ada sebuah bangunan rumah etnis kuno dengan pintu gerbang yang besar dan berpintu kayu tua dan dua lampu lampion tergantung menyala indah di depannya. Nuansa Pecinan seperti terwakili oleh rumah tersebut.

Rumah siapa itu? Rumah itu pening - galan Tjong A Fie. Bangunannya in dah.Bentuk pintu gerbangnya terlihat etni kal, dengan ukir-ukiran khas China. Pun lampionnya, tergantung anggun, seperti di film-film silat Mandarin zaman dulu. Yang pasti, Kesawan betul-betul masih membawa napas Kota Medan zaman dulu, ditandai dengan bangunan-bangunan lama berarsitektur perpaduan gaya Tionghoa dan kolonial Belanda. Beberapa bangunan yang menjadi ciri khas Kota Medan terdapat di area ini, termasuk rumah Tjong A Fie, jutawan tembakau di tahun 1910.

Siapa Tjong A Fie? Dia adalah Mayor China di Medan, seorang miliarder perta - ma di Sumatera. Hingga kini namanya terus dikenang di Kota Medan, meski dia sudah meninggal pada tahun 1921. Pada Tahun 1870 Tjong A Fie dan kakaknya, Tjong Yong Hian meninggalkan Desa Moy Hian, Kanton di daratan China untuk merantau ke Tanah Deli sebagai kuli kon trak di perkebunan Tembakau.

Kakak beradik ini sangat jeli melihat peluang bisnis. Pada suatu kesempatan mereka tinggal menetap di ibu kota Labuhan Deli dan membuka kedai dengan nama Ban Yun Tjong. Tjong A Fie tahu betul kebutuhan kuli-kuli China dan per antau lainnya yang baru tiba di Tanah Deli sehingga dalam waktu singkat saja dia sudah jadi kaya raya. Keberhasilan usahanya semakin bertambah.

Sampai saat ini bangunan tua bersejarah yang berada di areal Kesawan adalah merupakan tempat tinggal keluarga Tjong AFie dan keturunannya yang kali pertama dibangun di kawasan tersebut. Gedung tua ini menggambarkan budaya sekaligus keuletan kelompok etnis Tionghoa yang sejak ratusan tahun menetap di Tanah Deli. Gedung tua yang berada di Kesawan (Tapekongstraat) ini milik Tjong A Fie , sahabat dekat Sultan Deli. (73) SUKAWI

■ Arsip SM 28 Juni 2009

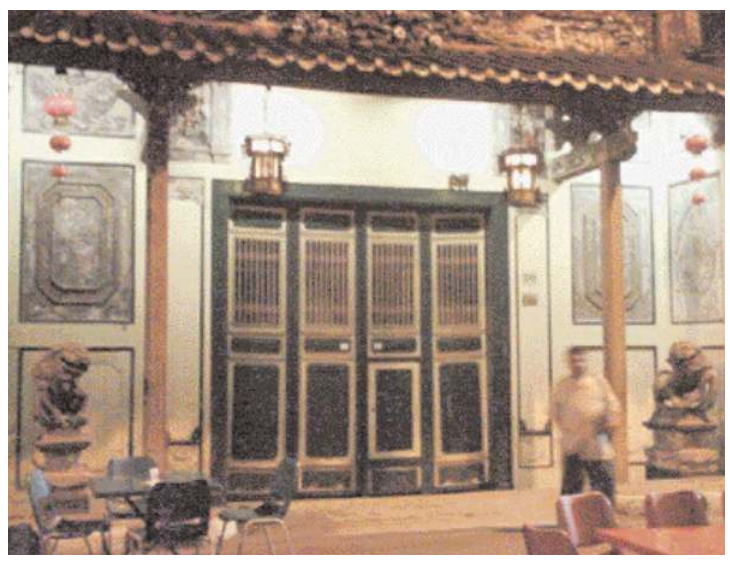

Suasana malam di rumah Tjong A Fie

Keliling kota naik becak

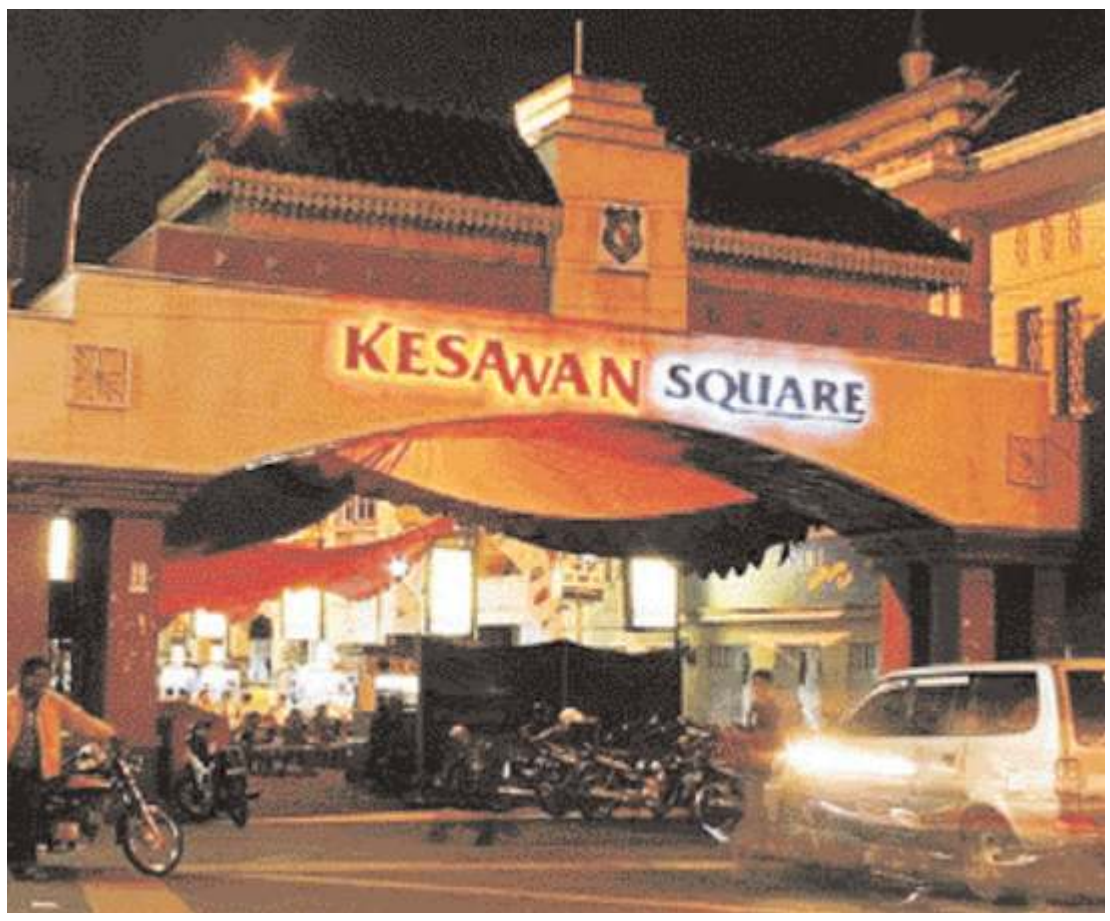

Kesawan Square

Jangan Lupa Bika Ambon dan Durian

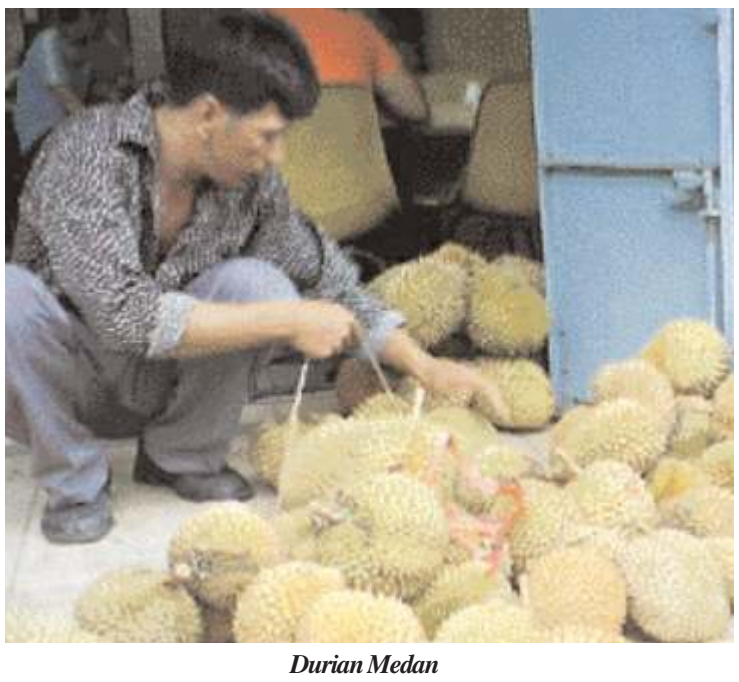

Durian Medan

ORANG bilang, kita belum bisa dikatakan pergi ke Medan kalau belum makan bika Ambon. Itu memang oleh-oleh khas kota tersebut selain sirup markisa dan terong Belanda. Pusat jajanan yang menjajakan semua cangkingan itu ada di Jalan Mojopahit. Di sana berja jar toko penjual bika Ambon.

Jika naik b e n t o r (becak motor), kita tinggal bilang mau ke Jalan Mojopa hit, maka pengemudinya langsung tahu yang kita maksud. Para sopir b e n t o r itu sudah punya langganan masing-masing karena mereka akan mendapatkan f e e dari toko yang me reka rujuk.

Konon, bika Ambon paling enak dijual di toko jajanan Zulaeha. Penulis meluncur ke sana dengan bentor. Di situ, ada beberapa macam bika Ambon. Ada yang standar, rasa coke lat, pandan, dan keju. Yang tidak sempat untuk mampir ke sentra bika Ambon, dapat membeli oleh-oleh itu di toko-toko dekat hotel maupun beberapa pertokoan di bandara.

Setelah beroleh bika A m b o n , rasanya sudah tiba saatnya untuk berburu buah durian. Yup, buah berduri asal Medan ini memang terke nal di seantero negeri. Apalagi tatkala musim durian telah tiba, harganya bisa jauh lebih murah lagi dibanding saat belum musimnya. Musim buah durian biasanya pada bulan November sampai Februari.

Nah, untuk menikmati rasa buah yang manis dengan ada rasa pahit nya ini kita tak perlu repot karena banyak penjualnya di sejumlah ruas jalan Kota Medan. Namun tempat yang paling pavorit antara lain Jalan Iskandar Muda (Pasar Pringgan), Jalan Bogor di persimpangan Jalan Semarang, Jalan Pelajar, dan masih banyak lagi sentra buah durian. Di Jalan Pelajar ini sering kali puluhan mobil pikap menurunkan buah durian dari berbagai daerah di Sumatera Utara. Para pedagang durian umum nya mengambil durian dari mobil itu sebelum dijual kembali.

Untuk harga satu buah durian, kita bisa dapatkan hanya dengan Rp 4-10 ribu saja. Rasanya? Jangan ditanya. Jangan ragu-ragu menjadikan durian sebagai oleh-oleh keluarga di rumah. Mereka menyediakan boks-boks dalam berbagai ukuran. Ada yang kecil, sedang, dan besar.

Soal harga tentu bervariasi sesuai dengan bentuk boks. Untuk boks kecil mereka mematok harga Rp 100 ribu, boks sedang Rp 150 ribu, dan boks besar Rp 200 ribu. Itu semua masih bisa kita tawar. Semakin pintar mena w a r, pasti semakin murah harganya.

Mereka pun memberikan jasa gratis mengepak boks tersebut men jadi rapi. Rapat dan sangat kedap udara agar bau durian tidak keluar membaui lingkungan sekitar. Karena memang buah Durian dilarang dalam perjalanan dengan pesawat udara, maka kita harus pandai untuk mengepak agar baunya tidak ke mana-mana. Boks digulung rapat rapat dengan lakban sebelum dima sukkan ke dalam plastik yang telah di isi irisan daun pandan. Setelah itu boks dimasukkan ke dalam kardus yang juga ditaburi bubuk kopi. Dengan demikian, aroma buah durian sudah tidak dapat lagi dibaui orang yang ada di sekitarnya. (73) SUKAWI

■ Arsip SM 28 Juni 2009